R.E.DE S.MARTIN 1843
R

LOS ANDES

CATORCE PAGINAS
Precio del Ejemplar $ 30,00

Año XCIV | Registro Nacional de la Propaganda Intelectual Año 1976: Nº 1.317.361 | MENDOZA — Viernes 10 de Setiembre de 1976 | Publicación adherida al Instituto Verificador de Circulaciones | Núm. 31.392

El Presidente finalizó su gira por el noroeste

En octubre irá a Neuquén, Río Negro y La Pampa

BUENOS AIRES, 9 (NA).— El presidente de la Nación, teniente general Jorge Rafael Videla, regresó hoy a la Capital Federal procedente de La Rioja, dando así fin a la tercera gira realizada por el interior del país desde que asumió el cargo, y anunció que la próxima, a realizarse en el mes de octubre, lo llevará a las provincias de Neuquén, Río Negro y La Pampa.

Señaló, asimismo, que posiblemente viajará a Tucumán el próximo 24 de setiembre, con motivo de la celebración de un nuevo aniversario de la batalla en la que el mismo día de 1813, el ejército del norte, al mando del general Manuel Belgrano, se impusiera a las fuerzas españolas.

Reveló también que hay un programa de viajes al exterior que aún no está confirmado y que Bolivia es uno de los países que está considerado, para efectuar la visita a corto plazo.

El general Videla formuló estas declaraciones en el aeropuerto Jorge Newbery de esta capital, poco después de descender del avión presidencial T-02, que aterrizó a las 14.48. En la breve conversación que mantuvo a continuación con los periodistas, el primer mandatario se refirió también a los resultados de la gira por Santiago del Estero, La Rioja y Catamarca, calificándola, en general, de fructífera.

Junto con el presidente regresó su esposa, señora Alicia Raquel Hartridge de Videla y los funcionarios que formaron parte de su comitiva, salvo el ministro de Bienestar Social, contralmirante Juan Julio Bardi, quien retornó el martes pasado desde Santiago del Estero, punto inicial de la gira.

El mandatario pernoctó anoche en La Rioja y a hora temprana inició su actividad, efectuando una recorrida por diversos puntos de la ciudad y visitando la nueva usina local. A las 8.45 partió desde el aeropuerto "Vicente Almandos Almonacid", a bordo de un helicóptero, en dirección a la localidad de Aimogasta, situada a unos 130 kilómetros hacia el noroeste de la capital provincial.

La máquina descendió en el cruce de las rutas nacionales números 9 y 60, donde le dio la bienvenida el intendente Leonardo Roberto Díaz, con quien se dirigió en automóvil hacia la sede de la comuna local.

Luego de firmar el libro de honor, el mandatario recibió de manos del titular de la Municipalidad un mate y bombilla labrados en plata, y a continuación se realizó una reunión de trabajo de la que participaron el gobernador de La Rioja, comodoro (RE) Roberto Luis Nanziot, el secretario general de la Presidencia de la Nación, general José R. Villarreal, el jefe de la Casa Militar, capitán de navío Alfredo J. M. Fernández, el director de ceremonial y audiencias de la Presidencia, capitán de fragata Guillermo F. Payer, y el edecán del jefe del Estado, teniente coronel Waldo Roldán.

Una vez concluida la reunión, todos sus participantes se dirigieron a pie hasta el local del Banco de la Provincia de La Rioja, donde concedió audiencias a representantes de las fuerzas vivas del departamento Arauco, quienes expusieron la situación de la industria olivícola, así como la relacionada con la salud pública, la educación y los recursos hídricos.

Así, fue solicitada la conclusión de una planta olivícola, haciendo hincapié en que la próxima cosecha de aceitunas será de unos 12 millones de kilogramos. También se pidió la creación de una escuela de magisterio a nivel terciario, que permitiría un avance socio-cultural en la zona.

Para el hospital regional gestionaron la designación de un anestesista permanente, el mantenimiento del cirujano y el envío de un médico terapéutico, con el objeto de solucionar los problemas que se presentan para prestar servicios de cirugía, tanto menor como mayor.

Además, se señaló que "es imprescindible que la Empresa Nacional de Telecomunicaciones (ENTel) dote a la región de un medio de comunicación eficiente y directo", informándose al presidente que la región puede contar con 100 líneas locales, merced a la donación de una cooperativa creada en 1965.

El teniente general Videla luego de escuchar todas las aspiraciones locales, prometió que se realizarán los estudios necesarios para encontrar soluciones adecuadas a los problemas planteados y solicitó que el sector privado contribuya a la realización de las obras.

Luego de reiterar las razones que lo llevan a tomar contacto directo con los habitantes de los más alejados lugares del país y de reiterar el propósito del gobierno nacional de practicar un verdadero federalismo, efectuó una visita por distintos lugares de Aimogasta, para dirigirse seguidamente a la localidad de Arauco, distante seis kilómetros.

Allí realizó también una recorrida a pie y contempló un árbol plantado en el siglo XVII

(Pasa a la Pág. 3, Col. 2ª)

El presidente de la Nación, teniente general Jorge Rafael Videla, llega al aeroparque militar "Jorge Newbery" en Buenos Aires, de regreso de su gira por el Noroeste argentino. (Radiofoto de NA).

El intercambio comercial con Bolivia se analizará

José Martínez de Hoz se trasladó a La Paz

BUENOS AIRES, 9 (NA). — Partió esta noche con destino a La Paz, Bolivia, el ministro de Economía de la Nación, doctor José Alfredo Martínez de Hoz, quien lo hizo poco después de las 21 desde el aeropuerto internacional de Ezeiza en compañía del secretario de Comercio, Guillermo Bravo, los presidentes de los bancos Central y de la Nación, Adolfo Diz y Juan M. Ocampo, respectivamente, y el presidente de Gas del Estado y el director nacional de Tratados y Negociaciones de la Secretaría de Comercio Exterior.

Estos últimos, Gabriel Meoli y José Melero integran especialmente la comitiva ya que el tema más importante a abordar por Martínez de Hoz con las autoridades bolivianas está relacionado con la marcha del convenio de importación de gas natural.

No escapará a la agenda del jefe de la conducción económica, similares reuniones a las efectuadas recientemente en Paraguay, dentro de la política exterior argentina en la hora actual, o sea de preferencia hacia las naciones limítrofes, sostener reuniones con su colega de Economía de Bolivia, licenciado Carlos Calvo, y otros funcionarios vinculados con el intercambio comercial y la posibilidad de radicación de empresas argentinas en el vecino país.

Se estima además que, durante la visita, se sienten aún más las bases para llevar a la realidad los temas previstos en la declaración que firmaran conjuntamente el pasado 8 de julio, los cancilleres de ambas naciones, que tienden a concretar coincidencias para dejar expedita una mayor y recíproca cooperación.

Se espera que el ministro argentino sea recibido por el presidente del país hermano, general Hugo Banzer, como anticipo de la entrevista que sostendrá en breve el mandatario con el jefe del Estado argentino, teniente general Jorge Rafael Videla.

Los contactos de la misión argentina tienen ese carácter según lo expresado en La Paz por el titular de las finanzas bolivianas Carlos Calvo, aunque se rehusó a suministrar la agenda de trabajo aclarando sin embargo que "todos los asuntos económicos, industriales y comerciales que tenemos con la Argentina serán tratados".

La estada de Martínez de Hoz en territorio boliviano se extenderá hasta el próximo lunes, visitando no sólo La Paz, sino también Santa Cruz de la Sierra en el oriente de aquel país.

En Ezeiza, antes de su partida, y no obstante la presencia de periodistas de distintos medios, no formuló declaración alguna.

El teniente general Jorge Rafael Videla dialoga en Aimogasta, provincia de La Rioja, con un escolar, quien le hizo entrega de un ramo de flores. (Radiofoto de Télam).

Descubrióse otra grave malversación de fondos

Isabel de Perón depositó en su cuenta $ 10.000.000 destinados a damnificados por inundaciones en 1974

BUENOS AIRES, 9 (NA). — La ex presidente María Estela Martínez de Perón ingresó en su cuenta bancaria personal, en febrero de 1974, mil millones de pesos moneda nacional que le habían sido entregados para socorrer a los damnificados por las inundaciones registradas en el noroeste del país, fondos que provenían de una donación ilegal efectuada por la Caja de Subsidios para el Personal de la Industria.

Estas graves comprobaciones surgieron de una investigación realizada en el citado organismo previsional, y constan en las conclusiones que serán elevadas a la Fiscalía de Investigaciones Administrativas, según lo revelaron hoy fuentes altamente responsables.

La donación de marras fue efectuada por resolución número 1555 de la honorable junta de administración de la caja, y se concretó mediante el libramiento del cheque Nº 953168, de fecha 20 de febrero de 1975, contra el Banco de la Nación Argentina, a nombre de María Estela Martínez de Perón.

Los fondos estaban destinados a ayudar a los damnificados por las inundaciones registradas por ese entonces en las provincias de Jujuy, Salta y Santiago del Estero, pero en lugar de ello, la ex presidente depositó el cheque en la cuenta número 14382/6, del Banco de Santander, registrada a nombre de María Estela Martínez Cartas (su apellido de soltera).

También existen constancias en el sentido de que ninguno de los integrantes de la junta de administración de la caja, ni el síndico, tomaron medida alguna a los efectos de constatar el destino dado a los fondos donados.

Dicha junta de administración estaba integrada por Adelino Romero, Carlos Caiado, Abelardo Arce, Armando García, Jorge L. Rodeyro, Carlos Delfín Castro Feijóo y Juan B. Lirusso, en tanto que como síndico actuaba Enrique Laplane.

En las conclusiones de la investigación se pone de relieve que los miembros de la junta autorizaron la citada donación contraviniendo las reglamentaciones vigentes, "con el agravante de que la acción de terceros motivó que dichos fondos no tuviesen el destino final para el que ilegalmente fueron donados".

Respecto de este último, se hace notar que de ninguna de las disposiciones que norman el desenvolvimiento de la institución surge, ni expresa ni implícitamente, que la junta de administración esté facultada para realizar actos de liberalidad, como la donación señalada.

En cuanto al síndico, se lo responsabiliza de "no vetar una disposición de la junta de administración que no se ajustaba a la reglamentación vigente, con el mismo agravante que el imputado a la acción de los miembros de la junta, es decir, que los fondos no tuvieron el destino para el que fueron donados.

Cabe acotar que el monto de la donación equivalía, en ese entonces a un millón de dólares, según la paridad cambiaria vigente en esa fecha.

Murió Mao Tsé-tung, jefe del comunismo de China

Los servicios fúnebres serán oficiados entre el 11 y el 17 y no serán invitados dignatarios extranjeros

HONG KONG, 10 (UPI). — La muerte del presidente del Partido Comunista Chino, Mao Tsé-tung, el revolucionario que llevó a su nación a la época de mayor unidad en su larga historia, sumergió hoy a la nación más populosa de la Tierra en un pesaroso período de duelo.

La muerte de Mao, ocurrida ayer jueves por la mañana a la edad de 82 años, amenazó la unidad que había establecido al consolidar la nación comunista, aunque ya esa unidad venía siendo debilitada en años recientes por una serie de pugnas de poder que devoraron a muchos de los antiguos camaradas que desafiaron su política.

A los pocos minutos del anuncio de su muerte, la gente comenzó a llenar en Pekín la espaciosa plaza Tien An Men (Puerta de la Paz Celestial), sollozando y expresando con desgarradores gritos sus elogios al líder desaparecido. Muchos permanecieron en la plaza hasta tarde en la noche.

Informaciones provenientes de Shangai, la ciudad más populosa de China, y Cantón, la ciudad más grande en el sur del país, indicaron que grandes multitudes se reunieron también en plazas y calles para rendir tributo al líder máximo que tuvo la República Popular China desde que Mao proclamó su creación el primero de octubre de 1949.

Las Fuerzas Armadas chinas fueron colocadas en estado de alerta, según informaron fuentes de inteligencia en Hong Kong, aunque los informantes aclararon que ello parecía ser una acción rutinaria de precaución.

Mao murió como resultado de una prolongada y no revelada enfermedad a las 0.10 de la mañana del jueves, hora de Pekín (1610 GMT del miércoles), pero su deceso no fue anunciado hasta las cuatro de la tarde del jueves, hora de Pekín (0800 GMT del jueves).

Aunque no hubo indicación oficial de la naturaleza de su enfermedad, se cree que había sufrido en años recientes una serie de derrames cerebrales que lo fueron debilitando progresivamente, así como una larga afección de la enfermedad de Parkinson.

En diciembre último se reunió con el presidente norteamericano Gerald Ford y más tarde, tras la muerte del entonces primer ministro Chou En-Lai, en enero, lanzó una lucha de poder que culminó con la destitución de Teng Hsiao-Ping, el principal oponente a sus políticas básicas.

Invitó al ex presidente norteamericano Richard Nixon a Pekín para el cuarto aniversario de la histórica visita de Nixon en febrero de 1972, durante la cual ambos líderes restauraron las relaciones chino-estadounidenses luego de un prolongado período de hostilidad en el que ambos países llegaron a enfrentarse en una guerra limitada. Mao celebró una reunión desusadamente extensa con Nixon, de alrededor de una hora y 40 minutos.

Más tarde continuó desarrollando un papel activo en la dirección de la lucha política contra Teng y sus partidarios hasta fines de mayo.

El presidente vitalicio del Partido Comunista chino recibió a su último visitante extranjero el 27 de mayo, cuando se entrevistó con el primer ministro de Pakistán, Zulfikar Ali Bhutto. A mediados de junio se anunció que no recibiría más visitantes. Los 800 millones de habitantes de China, así como el resto del planeta, supieron que el fin estaba próximo para el campesino que encabezó con éxito una de las revoluciones más dramáticas y profundas en el mundo, para convertirse en el gobernante supremo de una cuarta parte de la humanidad.

Pocos líderes en la historia han sido tan reverenciados por sus propios compatriotas y respetado tanto por amigos como enemigos en el exterior como lo fue Mao.

Los primeros chinos dolientes que se congregaron en la plaza Tien An Men dieron públicamente muestras del dolor que envolvió a toda China cuando se difundió la noticia de su muerte. Algunos inclinaron la cabeza triste y silenciosamente ante los retratos de Mao o la bandera nacional, colocada a media asta. Otros gritaron elogios al líder desaparecido, jurando combatir para preservar y proteger la línea política establecida por Mao, por la que él mismo luchó hasta que tuvo fuerzas para hacerlo. Otros sollozaron, abiertamente y sin vergüenza, según fuentes en Pekín que presenciaron el espectáculo del duelo en la plaza y visitaron luego otras partes de la capital, envuelta en una rara calma.

Los residentes de Pekín, algunos de los cuales todavía viven en tiendas y refugios de emergencia levantados como resultado del desastroso terremoto que azotó el norte de China el 28 de julio, se reunieron en grupos aislados en las calles, bien entrada ya la noche del jueves.

Las disposiciones sin precedentes para el duelo nacional y los servicios fúnebres fueron anunciados en forma conjunta por el Comité Central del Partido Comunista, la Comisión Militar del Comité, el Consejo de Estado y el Congreso Nacional del Pueblo.

Los servicios fúnebres oficiales centrales serán oficiados en el gran salón del Pueblo de la plaza Tien An Men en Pekín entre el 11 y el 17 de setiembre.

Durante ese período "todas las organizaciones, unidades militares, fábricas, minas, empresas, comercios, comunas populares, escuelas, comunidades vecinales y todas las otras unidades básicas celebrarán actos fúnebres en sus propias unidades" en todo el país.

A las tres de la tarde del 18 de setiembre, hora de Pekín (07.00 GMT), comenzará la ceremonia masiva central en la plaza Tien An Men, donde Mao proclamó la fundación de la República en 1949 y recibió la adulación de millones de chinos durante numerosas concentraciones populares en los años posteriores.

Cuando comience el acto, la totalidad de los más de 800 millones de habitantes del país, "con la sola excepción de aquellos cuyo trabajo no pueda ser interrumpido, deberán ponerse de pie dondequiera que se encuentren y rendir tributo de silencio durante tres minutos". Simultáneamente, se harán so-

(Pasa a la Pág. 3, Col. 2ª)

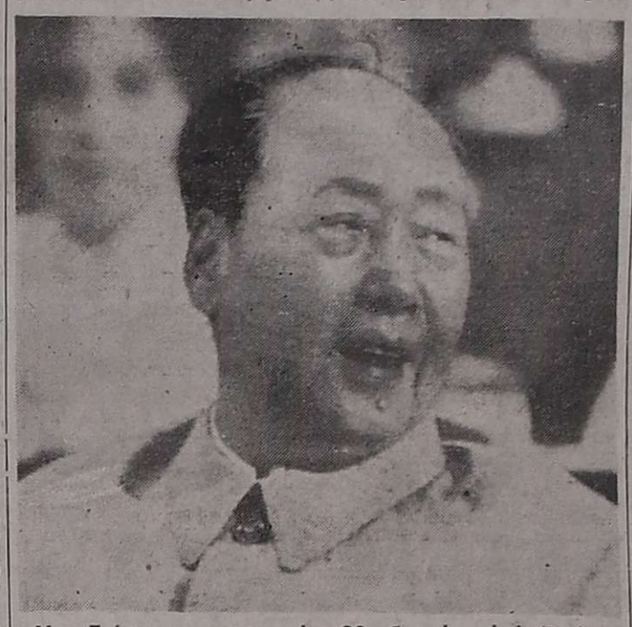

Mao Tsé-tung, muerto a los 82 años de edad. (Radiofoto de UPI).

Rebelde desde niño, deportista y singular conductor político

BUENOS AIRES, 9 (Télam) Considerado por sus parciales y aun por sus adversarios externos como uno de los grandes conductores políticos de este siglo, Mao Tse-Tung vio la luz en el villorrio campesino de Shaoshan, en la provincia central de Junan, el 19 de noviembre de 1893. Su padre hombre de cierto desahogo económico, lo adscribió desde pequeño a las ideas tradicionalistas de su tiempo, pero Mao probó muy pronto ser un rebelde. Después de cursar la escuela primaria y el colegio secundario cerca de su hogar, y de laborar en las plantaciones de arroz de cuando en cuando, el futuro líder de la revolución comunista en China se unió al ejército provincial de Junan en una revuelta contra el régimen Manchú, en 1911.

Después de esta experiencia se endureció su carácter y sostuvo ardientes polémicas con sus profesores y con las autoridades, lo que le valió tener que trasladarse de una academia a otra y la decisión de proseguir sus estudios por su cuenta. Escaso de fondos, Mao aceptó un puesto de bibliotecario en la Universidad Nacional de Pekín, donde se encontró con las obras de Karl Marx y se solidarizó con los estudios en varias actividades procomunistas. A los 25 años Mao ya era un marxista en toda la extensión de la palabra, y se mantuvo en estrecho contacto con Li Ta Crao y Chen Tu-Siu, organizador del partido comunista chino que enseñaban en la universidad metropolitana.

En 1919, Mao regresó a Junnan y actuó como maestro de primeras letras, al par que organiza huelgas y provoca agitación contra el gobierno. A fines de 1920, tras haber conducido una insurrección contra los ejércitos nacionalistas de Chiang Kai-Shek, que terminó en un sonoro fracaso, Mao se retiró con sus camaradas campesinos a las montañas de Kiangsi, donde los comunistas intentaron crear una república soviética.

En 1934, los nacionalistas derrotaron al ex bibliotecario marxista, pero el revés dio como resultado, bajo la dirección de Mao y de su amigo Chou En-Lai, la formación del ejército rojo, que acometió la "larga marcha" a través de territorio chino rumbo a Yenan, en el noroeste del inmenso país.

Durante la segunda guerra mundial, Mao se alió con los nacionalistas contra los invasores japoneses y perfeccionó la táctica de guerrillas, aunque algunos atribuyen la "genialidad" de esta creación a su viejo compañero de armas y aventuras políticas Chu Teh. Triunfante en octubre de 1949, su máximo enemigo Chiang Kai-Shek huyó a Formosa (Taiwan) y Mao proclamó la República Popular China. Deseoso de incrementar la producción agrícola, Mao organizó a los campesinos (más del 80 por ciento de la población) en granjas colectivas y comunas. El "gran salto adelante" de 1958-1960 fue un frustrado intento de utilizar el principal recurso de China, la mano de obra, como sustituto de la tecnología y para conseguir 20 años de progreso en apenas 12 meses. Este descomunal fiasco económico tardó largos años en ser reparado, pero no por ello, al calor de una mística personalista científicamente desarrollada, decreció la popularidad de Mao. En 1959, China se empeñó en una áspera disputa ideológica con la URSS, a cuyos líderes calificó de "revisionistas" por haberse apartado de la pureza original de los postulados marxistas-leninistas -stalinistas.

Al mismo tiempo se inició la lucha contra los enemigos internos del "pensamiento de Mao Tse-Tung" elevado a la máxima jerarquía doctrinaria y que presidía hasta los actos más mínimos de los ciudadanos. En 1966 dio comienzo la llamada "Gran Revolución Cultural Proletaria", un gigantesco movimiento de masas acaudillado por los célebres "Guardias Rojos", que suscitó gran conmoción dentro y fuera de ese país de 800 millones de habitantes. El presidente de la República, Liu Shao-Chi, fue depuesto y confinado en su domicilio, al tiempo que el mariscal Lin Piao, también camarada de la "larga marcha" al Yenan, era adornado con los máximos honores. Sin embargo en 1971, este rudo ideólogo, revolucionario, sucumbía en un misterioso accidente de aviación sobre Mongolia, cuando aparentemente huía a la URSS. Mao, en el interín, aunque desaparecido de los actos públicos, comenzaba a recibir a gran número de personalidades extranjeras. En febrero de 1972, el presidente norteamericano Richard Nixon protocolizaba el "comunicado de Shanghai" que marcó el comienzo de la normalización de relaciones entre ambos estados, un año antes, China había logrado ingresar a las Naciones Unidas, desplazando a Taiwan.

Consumado deportista, Mao gustaba de hacer alarde de su salud, aunque de joven había sido tuberculoso. Sin embargo, en los últimos años sus achaques resultaban inocultables y varias veces su muerte fue anunciada y desmentida. Estaba casado por cuarta vez con Chiang Ching, otrora actriz cinematográfica y orientadora de la rama extremista del partido, sobre todo a partir de la revolución cultural. De su segunda mujer tuvo dos hijos, cinco de la tercera y, según informes, dos de Chiang Ching. Toda esa descendencia, o falleció a temprana edad o vive apartada de la política.

Hua Kuo Feng sería el probable sucesor

HONG KONG, 9 (UPI). — El primer ministro Hua Kuo-Feng pasó hoy a ser la figura de mayor poder en China y sucesor aparente del fallecido Mao Tsé-Tung, como presidente del Partido Comunista.

Hua, que desempeña el cargo doble de primer ministro y primer vicepresidente del comité central del partido, se elevó a la prominencia nacional durante los años de la revolución cultural como protegido de Mao.

Aparentemente, esa protección fue la razón principal por la que Hua ascendió hasta el cargo que dejó vacante Chou En-Lai cuando murió el 8 de enero.

Primeramente, Hua fue designado primer ministro interino y luego reafirmado en el cargo con carácter permanente el 7 de abril.

A pesar de que era uno de los 12 vice primeros ministros elegidos por el cuarto Congreso Nacional del Pueblo del año pasado, Hua no fue considerado como un posible candidato para la vacante de Chou.

Casi todos los sinólogos en Pekín y en Hong Kong consideraban seguro que Teng Hsiao-Ping, el hombre que asumió casi todas las funciones de Chou después que éste fuera hospitalizado en la primavera de 1974, sería designado el sucesor de Chou, pero se equivocaron.

En enero de 1975, cuando Teng fue elegido vice primer ministro, a Hua también se le dio la cartera de Seguridad Pública, aunque aparentemente sirvió en capacidad de agente de seguridad y de la policía secreta antes de esa fecha.

La historia temprana de Hua es bastante oscura. Tiene entre 50 y 60 años y se cree que sea oriundo de Hunan, la provincia natal de Mao.

Su vida de familia fue una sucesión de tragedias

HONG KONG, 9 (UPI). — La vida de familia del dirigente chino Mao Tsé-tung, que acaba de morir, fue una sucesión ininterrumpida de tragedias.

Sus padres murieron a una edad relativamente joven, de enfermedades que generalmente hoy no son mortales.

Un hermano menor murió en prisión, otro murió luchando junto a las fuerzas guerrilleras de Mao. Su hermana menor quedó herida al escapar de la prisión y fue ejecutada después de ser recapturada, de acuerdo con documentos de la guardia roja que salieron de China durante la revolución cultural.

Su segunda esposa fue ejecutada. Su tercera mujer sufrió un irreparable quebranto nervioso. Su hijo mayor murió en la guerra de Corea en noviembre de 1950 y aún está sepultado en ese país. Su sobrino, hijo de su hermano menor, fue capturado y ejecutado por los chinos nacionalistas.

Mao Tse-Min, tres años menor que Mao, fue arrestado por los chinos nacionalistas en 1942 y murió en prisión al año siguiente a la edad de 47 años. Documentos de la guardia roja afirman que fue envenenado.

La madre de Mao murió en 1919 de tonsilitis aguda a la edad de 52 años. Su padre solo tenía 50 años cuando murió de tifus en 1920.

Cuando Mao regresó a la casa de familia en 1959 y vio fotografías de sus padres, dijo: "no tenían por qué morir si hubieran sido afectados por esas enfermedades hoy día. Sus dolencias ahora son fáciles de curar. Debido a que las instalaciones médicas eran tan escasas en ese tiempo, murieron a pesar de que no eran muy viejos".

Mao Tse-Tan, el benjamín de la familia, murió a los 30 años luchando con una de las primeras unidades de la guerrilla organizada por la guerra revolucionaria de Mao.

El desaparecido mandatario tenía sólo una hermana, Mao Tse-Chien, quien había sido adoptada. En verdad, era prima de Mao, pero pasó a ser parte de la familia y más tarde cambió su nombre al de Mao Ta-Hsiang, cuando se adhirió al Partido Comunista.

En 1929 fue arrestada por los nacionalistas junto a su esposo, Chen Min, que fue ejecutado en el lugar mismo, pero ella fue encarcelada e hizo una tentativa de fuga, en la que fue herida. Al ser recapturada, fue ejecutada. No había cumplido aún 24 años.

Yang Kai-Hui, que tenía 20 años cuando Mao se casó con ella en 1921, fue arrestada en 1930 por los nacionalistas y ejecutada en 1931 poco antes de cumplir los 30 años.

Debido a que había pasado algún tiempo en la Unión Soviética y hablaba ruso, Mao An-Ying, hijo del jefe chino, fue a Corea cuando China entró en la guerra en 1950. En menos de un mes estaba muerto. Tenía 28 años.

El gobierno envió ayer sus condolencias

BUENOS AIRES, 9. (NA). — El presidente de la Nación, teniente general Jorge Rafael Videla, hizo llegar hoy al primer ministro de la República Popular China, Hua Kuo Feng, las condolencias oficiales del gobierno argentino con motivo del fallecimiento del "eminente estadista y hombre público, Mao Tse Tung".

Lo propio hizo el ministro de Relaciones Exteriores, contralmirante César Augusto Guzzetti, con su colega chino, Chiao Kuan Jua.

Declaróse de significativa trascendencia un proyecto

BUENOS AIRES, 9 (NA). — La Comisión de Asesoramiento Legislativo declaró de "significativa trascendencia "un proyecto del Poder Ejecutivo que propicia el mantenimiento de las condiciones de trabajo establecidas en los convenios colectivos vigentes, salvo aquellas cláusulas que han significado privilegios o situaciones diferenciales.

El cuerpo militar colegiado calificó esta iniciativa en su sesión ordinaria de hoy, a cuyo término se señaló que "nada oficial había que informar" sobre dos proyectos cuyo ingreso se habría producido a principios de la presente semana.

Se trata del que propicia gravar con un 3 por ciento a los sueldos superiores a los 112.000 pesos, y otro por el que se proponen normas que regirán a las locaciones urbanas una vez que el mercado sea liberado a la oferta y la demanda, según lo dispuesto por la Ley de Normalización de las Locaciones Urbanas, recientemente sancionada.

Durante la reunión de la CAL, otro proyecto originado en el Ministerio de Trabajo, por el que se propicia la aprobación del reglamento provisorio para el trabajo portuario, fue calificado de "significativa trascendencia" en tanto que otros cuatro fueron devueltos al Poder Ejecutivo sin merecer tal carácter.

La información oficial dio cuenta que la Comisión Asesora retuvo para su pormenorizado análisis en las subcomisiones, un proyecto por el que "se propicia el mantenimiento de la vigencia, en términos generales, de las condiciones de trabajo establecidas en convenciones colectivas de trabajo y laudos con fuerza de tales, salvo aquellas cláusulas que, fundamentalmente en el sector público, han significado privilegios o situaciones diferenciales con incidencia en la situación económica-financiera del erario público".

Esta norma se sumará a la que recientemente estudiara la CAL por la cual se dispuso la derogación de convenios colectivos suscriptos por algunos sectores de la administración pública, considerados de privilegios, con la diferencia que según el enunciado expuesto por el nuevo proyecto la derogación de algunas cláusulas podrá alcanzar también a trabajadores de la actividad privada.

Como se recordará hasta el momento fueron derogadas las convenciones suscriptas por la Dirección General Impositiva, por el personal del Banco Central de la República Argentina y el personal del Mercado Central, entre casi una docena de gremios afectados.

En aquella oportunidad se comentó en ámbitos gubernamentales que había otros convenios en el ámbito oficial que también presentaban cláusulas de privilegio y que no fueron afectados en esa oportunidad, como Aerolíneas Argentinas, ELMA, YPF, Luz y Fuerza y Gas del Estado, —y que entrarían en los alcances de la nueva ley propuesta por el P.E.—.

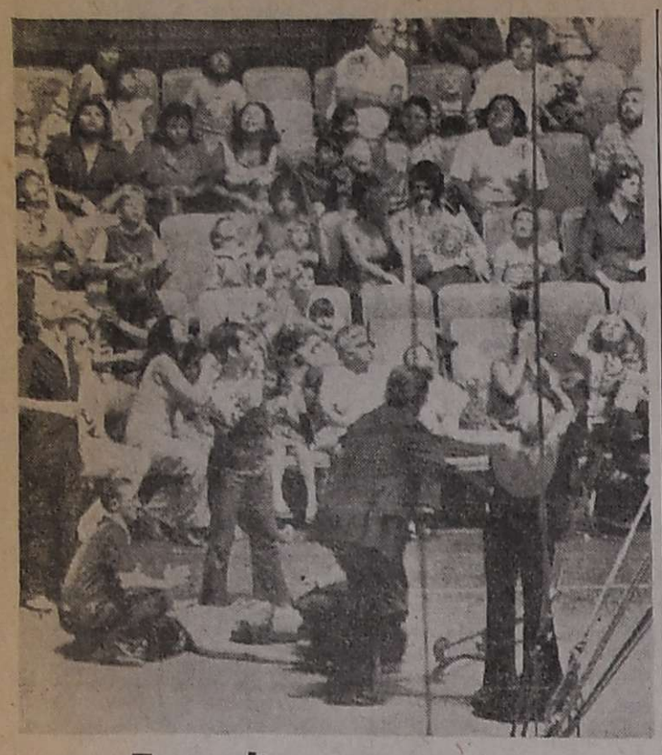

Tragedia en un circo

Brenda Cuttin, artista de circo de 40 años de edad y 20 de experiencia en la profesión, yace en la arena la noche de la inauguración del circo de los hermanos Ringling, Barnum y Bailey, en Fresno, California. Brenda cayó desde un aro supendido a una motocicleta, a 40 pies de altura sobre la pista, y murió en un hospital de la ciudad, una hora después del accidente. (Radiofoto de UPI).

Destinarán para el área de la salud $ 90 mil millones

Hubo seria situación en ese campo por la falta de elementos básicos. Centros sanitarios "subversivos"

BUENOS AIRES, 9 (NA). — "Al 24 de marzo el cuadro estructural de la salud pública nacional era realmente caótico: los hospitales carecían de los más indispensables elementos, en los establecimientos para la atención de enfermos mentales estos presentaban patéticos estados de desnutrición, el Instituto Nacional de Microbiología había dejado de producir sueros y vacunas, y había centros sanitarios transformados en verdaderos "aguantaderos" de la subversión", explicó esta mañana el secretario de Salud Pública de la Nación, capitán de navío Manuel Irán Campo.

La extensa conferencia de prensa fue presidida por el titular de Bienestar Social, contralmirante Julio Bardi, quien recalcó que de los recursos del área, el 39,6 por ciento se aplicará en lo que resta del año a la atención de la salud pública.

Reveló que el presupuesto fiscal de 1976, recientemente sancionado y promulgado, destina a la atención sanitaria de la población un total de cincuenta y dos mil millones de pesos. "Suma —enfatizo— que, con otros recursos, redondeará en total no menos de noventa mil millones de pesos".

Bardi señaló que en esta primera etapa se procura revertir el proceso heredado, y destacó, que desde junio, los hospitales de jurisdicción nacional han extendido su horario de atención en consultorios externos desde las 8 hasta las 20.

Campo precisó, por su parte, que con esta extensión del horario en los hospitales nacionales se habían atendido durante junio 19 mil enfermos más; cifra que en julio se elevó a treinta y dos mil; y que en agosto superó los cincuenta mil.

Recordó que con posterioridad al 25 de mayo de 1973, la mayoría de los nosocomios habían sido "copados" por la subversión, y reveló que el establecimiento ubicado en la localidad cordobesa de Punilla se había transformado en colonia de "reposo" de los elementos terroristas.

El titular de Salud Pública denunció que como consecuencia del total abandono de las "grandes luchas" y "campañas sanitarias" que se realizaron permanentemente antes del 25 de mayo de 1973 muchas enfermedades han vuelto a ganar espacio y a deteriorar el estado sanitario de la población.

Explicó que en el transcurso de 1976 once personas murieron como consecuencia de la rabia. Anticipó que en octubre próximo se desarrollará un operativo antirrábico en Capital Federal y Gran Buenos Aires para vacunar a un millón y cuarto de perros.

Denunció que para 1977 se estima que se registrarán no menos de doscientos mil enfermos de sífilis, mientras que los afectados por blenorragias bordearán el millón.

Falta de vacunación

Precisó el capitán de navío Campo que durante 1975 no se cumplió la habitual campaña de vacunación antisarampionosa, situación que se ha procurado corregir en los últimos cinco meses. Próximamente —dijo— se vacunará masivamente en Capital Federal, Santa Fe, Catamarca y San Juan.

Incremento de enfermedades

Detallando el incremento de algunas enfermedades que en los años anteriores habían disminuido notablemente, el secretario de Salud Pública señaló que los afectados por lepra superan ahora a los treinta mil, y que los afectados por el mal de Chagas-Mazza se estiman en no menos de un millón doscientos mil.

Admitió que la lucha para la erradicación de esta enfermedad es muy compleja —requiere primordialmente la desaparición de los ranchos de adobe donde se aloja la vinchuca, —transmisor de la enfermedad—, pero puntualizó que en "los últimos dos años no se echó un gramo de insecticida sobre esas viviendas precarias".

Sobre este mismo tema destacó que el mal de Chagas-Mazza se está extendiendo e invadiendo zonas a las que anteriormente no afectaba. Citó como ejemplos las provincias patagónicas y Tierra del Fuego.

Con relación a la virosis hemorrágica precisó que también ha alcanzado territorios que anteriormente no infectaba. Detalló que ahora incrementó su área de afección en más de cuarenta mil kilómetros cuadrados, y que los equipos investigadores que desde hace años trabajan en Córdoba y Pergamino (Buenos Aires) continuaron sacrificadamente su acción científica sin contar con la ayuda y la colaboración de la conducción nacional de Salud Pública. Afirmó que también esta situación será revertida a la mayor brevedad.

Al hacer referencia al sistema nacional integrado de salud, anotó Campo que se están evaluando los resultados obtenidos a dos años de su implementación. Aseguró que si se prueba que los resultados son negativos será derogado el régimen, en caso contrario será corregido para perfeccionarlo.

En materia de medicamentos, el titular de Salud Pública recordó que a esa área le corresponde únicamente "fiscalizar la elaboración y comercialización de los productos farmacéuticos". Reconoció el permanente incremento que experimentan los precios de venta y puntualizó que para superar esa situación fue actualizado el régimen de "Medicamentos básicos sociales".

Explicó que este sistema fue acordado con los laboratorios productores y que la tarea de Salud Pública sobre el particular es la de actualizar periódicamente la nómina de "MBS", de acuerdo a las variaciones estacionales de la patología y controlar que en los establecimientos farmacéuticos siempre se cuente con existencia para satisfacer los requerimientos de los clientes.

Al analizar el presupuesto vigente para el área de Salud Pública dijo que éste de destina casi diecisiete mil millones de pesos para la atención médica a nivel hospitalario.

En lo que resta del año se aplicará a la remodelación y reequipamiento de los nosocomios no menos de cuatro mil millones de pesos.

Respecto de la remodelación hospitalaria detalló que se continuarán de inmediato las obras más avanzadas, y que en la actualidad existen catorce hospitales en construcción, aunque no hizo referencia a su ubicación geográfica.

Finalmente el capitán de navío Campo anunció que se aceleran los estudios para la elaboración de las políticas sanitarias nacionales, anticipando la posible imposición de un sistema de aranceles hospitalarios.

Salió ayer un cargamento de trigo a Chile

BAHIA BLANCA, 9. (Télam). — Conduciendo en sus bodegas 13.950 toneladas de trigo, por cuenta de la Junta Nacional de Granos con destino al puerto trasandido San Vicente, zarpó hoy desde el puerto local en viaje inaugural el buque de bandera chilena "Aysen".

El "Aysen" fue construído en los astilleros argentinos Alianza, y durante su estada en el puerto de Ingeniero White se realizó a bordo de la nave una recepción presidida por el cónsul de Chile en Bahía Blanca, señor Eugenio Parada, a la que asistieron también autoridades locales.

Chispazos

Por IAN

Grave advertencia hizo un ministro santafesino

SANTA FE, 9. (NA) — El ministro de Agricultura y Ganadería de la provincia, ingeniero Alberto Juan Renard, formuló hoy una terminante advertencia sobre la necesidad de culminar el actual proceso nacional porque de lo contrario "nadie que signifique algo o tenga relación con el sistema de la libertad e iniciativa privada salvará su situación, su patrimonio y, tal vez, ni su pellejo".

El ministro Renard habló hoy al dejar inaugurada la primera reunión provincial de Análisis de la Política Agropecuaria, que cuenta con la participación de representantes de todas las organizaciones ruralistas santafesinas.

En parte de su exposición, el ingeniero Renard sostuvo que "la Argentina no puede contener hoy instituciones a cuyo frente no se encuentren dirigentes capaces de aceptar la responsabilidad de la hora".

Agregó tras otros conceptos que "no habrá lugar para los vacilantes ni los indefinidos, porque hay dos alternativas: o logramos impulsar nuestro país hacia un desarrollo sostenido y armónico, o deja de estar en manos argentinas; en el primer caso —acotó— las instituciones dirigidas sin empuje e imaginación, quedarán rezagadas en el proceso; en el segundo caso, nadie que signifique algo o tenga relación con el sistema de la libertad e iniciativa privada salvará su situación, su patrimonio y, tal vez, ni su pellejo".

Las deliberaciones se realizan en el recinto de la Cámara de Diputados de la provincia y concluirán el sábado próximo.

Pronósticos alentadores sobre el estado del tiempo

BUENOS AIRES, 9 (Télam) — Luego de soportar la Capital Federal, y prácticamente todo el país, una seguidilla de bajos ceros, con fríos realmente insólitos para la temporada, desde hoy comenzaron a aforar los pronósticos alentadores a cargo del Servicio Meteorológico Nacional, que auguran un excelente fin de semana, con radiante sol y una temperatura oscilante en los 16 grados.

En términos generales, persiste aún la inestabilidad del tiempo en vastos sectores del país, donde se están registrando lluvias. Sin embargo, los adelantos hechos por el organismo responsable (Servicio Meteorológico Nacional), indican que desde la fecha se observa un mejoramiento del tiempo.

En la Capital Federal y provincia de Buenos Aires la temperatura se halla en paulatino ascenso, otro tanto puede decirse del resto del país.

Las perspectivas inmediatas, como se desprende del anuncio del Servicio Meteorológico Nacional, no pueden ser más halagüeñas. Además de abundante sol, con una temperatura accesible, todo parece indicar que los ponchos y sobretodos, que estos días cubrieron las ateridas existencias, podrán descansar hasta que el destino mande.

A revitalizar nuestros valores exhortó Bruera

Inauguró un curso de capacitación para docentes

BUENOS AIRES, 9 (Télam). — "La Argentina y el mundo en general deben en su futuro revitalizar lo que llamamos la pedagogía de los valores. En la Argentina tenemos que optar y definir nuestros valores para identificar a nuestro país como nación", dijo hoy el ministro de Cultura y Educación, profesor Ricardo Pedro Bruera, al presidir la ceremonia inaugural de un curso de capacitación para docentes en la asignatura "formación cívica".

El acto se cumplió en el Centro Cultural San Martín y en su transcurso el titular de la cartera trazó una acertada semblanza de la pedagogía contemporánea.

Afirmó que "el tema del poder es uno de los más gravitantes. El verdadero poder del educador reside en las posibilidades de producir el desarrollo del poder del educado".

"Educar —subrayó a continuación— es participar en el proceso de la transformación del otro. La cultura no se agota en la transferencia de conocimientos. La cultura tiene sentido cuando hay una idea de creación personal, unida a la idea de acción y a la de acción para la comunidad".

"Por ello —remarcó— el poder del educador se justifica si se fundamenta en la capacidad razonable del alumno, de transformar lo que los griegos llamaban su propia "exis", o sea, la actitud y aptitud para vivir moralmente en sociedad".

Al referirse concretamente a la materia "formación cívica", manifestó que esta "puede canalizar la autonomía en la búsqueda de los valores, pero no puede lograr por sí sola todos los elementos formativos que le asignamos a la escuela".

Apuntó que debe ser vista desde tres estratos "como formación de la sensibilidad para percibir el valor moral, para desarrollar la reflexión moral y para promover la acción en cuanto implique la acción de la voluntad".

Finalmente, el ministro Bruera afirmó que "la libertad es el fundamento de toda moral y de toda conducta cívica".

El titular de la cartera de Educación se retiró luego de casi noventa minutos de disertación, mientras que los rectores y jefes de Departamento de Institutos de Profesorados de todo el país, que participan del encuentro, pasaron a un cuarto intermedio tras el cual asesorarían instrucciones para el dictado de la materia.

Asume hoy el rector en Tucumán

SAN MIGUEL DE TUCUMAN, 9 (NA). — El secretario de Cultura de la Nación, contralmirante (RE) Enrique Carranza, pondrá mañana en funciones al nuevo rector de la Universidad Nacional de Tucumán, doctor Carlos Alberto Cornejo.

El acto se cumplirá a las 11.30 en el salón del consejo superior de esa casa de altos estudios, estimándose que, enseguida de su asunción, Cornejo dará a conocer la nómina de los decanos que dirigirán en el futuro las distintas facultades que integran la universidad local.

Quiniela de Mendoza

El Banco de Previsión Social dio a conocer el extracto de la quiniela, sorteada anoche por la Lotería de Mendoza:

1º	Premio	328
2º	"	372
3º	"	606
4º	"	383
5º	"	069
6º	"	851
7º	"	070
8º	"	385
9º	"	228
10º	"	709
11º	"	970
12º	"	644
13º	"	921
14º	"	022
15º	"	917
16º	"	571
17º	"	292
18º	"	815
19º	"	796
20º	"	648

Elevado aumento en las exportaciones se prevé

Las ventas al exterior podrían llegar, al 31 de diciembre, a totalizar 3.700 millones de dólares

SAN MIGUEL DE TUCUMAN, 9 (NA). — El subsecretario de Comercio Exterior de la Nación, Agustín Pazos, destacó hoy en esta capital que las ventas al exterior podrían llegar al 31 de diciembre próximo a totalizar 3.700 millones de dólares, cifra superior a la obtenida el año pasado en 700 millones de esa moneda.

En declaraciones a la prensa, el funcionario puso de relieve la importancia que tienen para el país las exportaciones y sostuvo que "la Argentina debe tomar conciencia de que es esta una actividad coyuntural y debe ser tomada como definida, definitiva y constante".

Explicó, además, que las exportaciones argentinas están integradas actualmente en un 50 por ciento por productos agropecuarios; un 25 por ciento por productos derivados de ese sector y el restante por manufacturas "lo que habla —dijo— de la capacidad nacional para exportar, en muchos casos, con precios altamente competitivos".

El doctor Pazos formuló esas declaraciones al término de las terceras jornadas regionales de exportación que contó con representantes de las provincias del noroeste y fueron presididas por el secretario de Comercio Exterior de la Nación, Alberto Fraguio.

En su sesión plenaria final cumplida esta tarde, la asamblea aprobó siete informes elaborados por otras tantas comisiones. El encuentro concluyó con una recepción ofrecida por la Cámara de Comercio de Tucumán a la que asistieron empresarios y autoridades provinciales. A su término los doctores Fraguio y Pazos regresaron a la Capital Federal por vía aérea.

En sus declaraciones periodísticas, el subsecretario de Comercio Exterior puntualizó que el propósito de dinamizar la salida al Pacífico que alientan las provincias del área deberá ser precedida de un detenido estudio que estará a cargo de la Secretaría de Intereses Marítimos.

Peligrosa paralización de la producción de sueros y vacunas

BUENOS AIRES, 9 (NA). — La paralización de la producción de sueros y vacunas antitetánicas en el Instituto Nacional de Microbiología "Profesor Carlos Malbrán", de la Capital Federal, pudo haber tenido penosas consecuencias para los efectivos militares que, desde febrero de 1975, combaten a los elementos subversivos en los montes tucumanos.

Durante su desplazamiento por esa zona los soldados son frecuentemente atacados por animales ponzoñosos, que pueden provoçar heridas mortales.

Así lo reveló este mediodía en diálogo con los periodistas, el subsecretario de Medicina Sanitaria, capitán de fragata Adolfo J. Maillie.

El déficit de esos preciosos medicamentos fue rápidamente superado mediante su urgente importación.

Actualmente la intervención en el Instituto Nacional de Microbiología procura acelerar la reconstitución de los planteles de animales en los que se realizan las inoculaciones para la posterior elaboración de los sueros y antígenos.

Simultáneamente, los cuadros científicos se aplican a devolver al establecimiento el nivel que hasta mayo de 1973, le diera prestigio internacional.

No pudo determinarse durante el diálogo con Maillie si existen constancias que certifiquen que la paralización de la producción en el Instituto Nacional de Microbiología respondió a una acción deliberadamente instigada y promovida por los grupos subversivos declarados fuera de la ley.

Asesinaron anoche a un supervisor de Chrysler

El hecho se produjo frente a su casa en Ramos Mejía

BUENOS AIRES, 9 (NA). — Un supervisor de la empresa automotriz Chrysler fue asesinado esta noche frente a su domicilio de la localidad de Ramos Mejía, al Oeste del Gran Buenos Aires por varios desconocidos que se movilizaban en un automóvil, según pudo confirmarse en esferas policiales.

De acuerdo a lo que pudo establecerse la víctima es Carlos Balsa, personal jerárquico de la fábrica de automotores Chrysler, quien aproximadamente a las 20.30 de hoy ingresaba a su domicilio ubicado en la calle Pereyra 663, de Ramos Mejía a unos 15 kilómetros al Oeste de la Capital Federal, cuando desde un automóvil dispararon sobre él ocasionándole la muerte en forma instantánea. Los agresores se dieron a la fuga en el mismo vehículo.

La vivienda de Balsa está ubicada aproximadamente a unas 15 cuadras de la planta que la empresa Chrysler tiene ubicada sobre un ramal del Ferrocarril Sarmiento, entre las estaciones San Justo e Ingeniero Brian.

Esa fábrica fue una de las primeras que en la semana pasada registró paros del personal reclamando por mejoras salariales que superaran el 12 por ciento concedido recientemente. El establecimiento en el que trabajan aproximadamente unos 2.900 operarios había recuperado la normalidad en la víspera, en tanto que otra planta de Chrysler Fevre Argentina, instalada en Monte Chingolo, al sur del Gran Buenos Aires retomó su ritmo habitual en la fecha, tras una asamblea del personal.

Se halla en Estados Unidos el piloto del avión soviético Mig 25

LOS ANGELES, 9. (UPI). — El piloto soviético de combate Viktor Ivanovich Belenko llegó esta noche a los Estados Unidos, viajando solo en el compartimiento de primera clase del avión Jumbo que lo trajo desde Tokio, para iniciar una nueva vida.

El oficial soviético, de 29 años, permanecerá en la zona de Los Angeles por lo menos por las próximas horas, según informó Peggy Hereford, directora de relaciones públicas del aeropuerto internacional de esta ciudad.

A poco de su llegada en un vuelo regular de la Northwest Orient, Belenko fue sacado del aeropuerto en una caravana de cinco vehículos encabezada por dos automóviles con escudos del Departamento de Defensa.

Los pasajeros del Boeing 747 se mostraron sorprendidos al ser recibidos por un gran número de periodistas y fotógrafos en la puerta de desembarque, pues desconocían que el defector soviético estaba a bordo.

El piloto soviético recibió asilo en los Estados Unidos, poco después de haber aterrizado, al comando de un súper secreto caza soviético Mig 25.

Se realizará hoy una reunión de almirantes

BUENOS AIRES, 9. (NA). — Mañana se realizará una reunión de almirantes con destino en esta capital, la base naval de puerto Belgrano y otras áreas del país, según informó la Armada Nacional.

La cohesión entre las 3 armas exaltó Agosti

Dirigió un mensaje con motivo del aniversario de la creación del Comando de la Fuerza Aérea

BUENOS AIRES, 9. (NA). — El comandante general de la Fuerza Aérea, brigadier general Orlando Ramón Agosti, expresó en un mensaje dirigido a todas las guarniciones del arma, con motivo de conmemorarse un nuevo aniversario de la creación del Comando en Jefe de la institución, que "en 1976, cuando las Fuerzas Armadas están empeñadas en restablecer al nivel nacional el principio de autoridad, con el ejercicio de la responsabilidad y el equilibrio y eficiencia en la función de gobierno, es importante actualizar ese concepto para enriquecerlo con la idea de cohesión, que nació con el accionar conjunto y debe seguir existiendo entre pares, responsables en forma mancomunada de la defensa nacional".

El máximo jefe de la Aeronáutica militar, y en tal carácter integrante de la Junta Militar de Gobierno, señala en el documento que:

"En ocasión de conmemorarse el día 9 de setiembre de 1976 el 29 aniversario de la creación del Comando en Jefe y del Estado Mayor General de la Fuerza Aérea Argentina, hago llegar a sus integrantes actuales y a aquellos que, a lo largo de tantos años formaron parte de sus efectivos, mi saludo y el reconocimiento general por la tarea cumplida.

"El esfuerzo realizado y el celo puesto de manifiesto en común con todo el personal de la Fuerza han llevado a la institución a su nivel actual, y han permitido, con creces, responder a la intención de su creación y que está contenida en los considerandos del decreto Nº 27.469/47, donde dice: Las misiones atribuidas a la Fuerza Aérea Argentina determinan claramente que su actividad se realizará en un plano de igualdad con las fuerzas del Ejército y de la Marina de Guerra.

"En 1976, cuando las Fuerzas Armadas están empeñadas en restablecer al nivel nacional el principio de autoridad, el ejercicio de la responsabilidad y el equilibrio y eficiencia en la función de gobierno, es importante actualizar ese concepto para enriquecerlo con la idea de cohesión, que nació con el accionar conjunto y debe seguir existiendo entre pares, responsables en forma mancomunada de la defensa nacional.

"La responsabilidad que cabe al personal destinado o que cumple funciones en el Comando General y en el Estado Mayor General en el mantenimiento y acrecentamiento de esa cohesión, renueva el incentivo para su esfuerzo diario.

"El éxito logrado hasta el presente, obra de garantía de un futuro promisorio y pletórico de satisfacciones en el propósito enunciado. Roguemos a Dios para que nos permita cumplir con la trascendente tarea en desarrollo al servicio de la Nación Argentina".

Se reunirá hoy a las 9 el gabinete

BUENOS AIRES, 9 (Télam). El jefe del Estado, teniente general Jorge Rafael Videla, presidirá mañana la habitual reunión de gabinete de los viernes que se iniciará a las 9,00 en la sala de situación de la Casa de Gobierno.

En la oportunidad, los ministros del Poder Ejecutivo expondrán las gestiones realizadas y a concretar en sus respectivas áreas.

El presidente Videla arribará a su despacho a hora temprana, abocándose de inmediato a la consideración de diversos asuntos de Estado que le serán presentados por sus colaboradores inmediatos.

En horas de la tarde, a partir de las 16, el primer magistrado atenderá diversas gestiones de gobierno. A las 17 procederá a la firma del despacho diario, sometido a su consideración por el secretario general de la Presidencia de la Nación, general de brigada José R. Villareal.

Mercado cambiario

BUENOS AIRES, 9 (Télam). — Las cotizaciones de las divisas en los mercados de cambios, fueron las siguientes:

Monedas	Mercado Oficial Comprador	Mercado Oficial Vendedor	Mercado Libre Comprador	Mercado Libre Vendedor
1 Libra esterlina	244,51	245,65	431,39	441,13
1 Dólar norteam.	140,—	140,33	247,—	252,—
100 Francos franceses	2.842,—	2.862,73	5.014,10	5.140,80
100 Liras italianas	16,62	16,80	29,32	30,16
100 Pesetas Cta. "A" ..	206,22	213,72	363,83	383,80
100 Pesetas Cta. "B" ..	202,02	209,51	356,42	376,24
100 Marcos alemanes .	5.576,20	5.603,38	9.838,01	10.062,36
100 Marcos finland. ...	3.586,80	3.623,32	6.328,14	6.506,64
100 Florines holand. ...	5.334,—	5.360,61	9.410,70	9.626,40
100 Fr. belgas Fin.	351,40	354,33	619,97	636,30
100 Fr. belgas Conv. ..	360,64	362,89	636,27	651,67
100 Francos suizos	5.646,20	5.673,54	9.961,51	10.188,36
100 Yens japoneses	48,96	49,26	86,38	88,45
1 Dólar canadiense .	143,58	144,06	253,32	258,70
100 Escudos portug. ...	443,80	458,88	782,99	824,04
100 Coronas danesas ..	2.314,20	2.333,69	4.082,91	4.190,76
100 Coronas noruegas	2.556,40	2.576,46	4.510,22	4.626,72
100 Coronas suecas	3.194,80	3.216,36	5.363,54	5.775,84
100 Chelines austriac.	779,80	795,67	1.375,79	1.428,84

Bonos Externos: Cotización suministrada por el Banco Central de la República Argentina a la apertura del mercado cambiario del día de la fecha: $ 288,62.

SE NECESITA
SOLDADOR CLASE "C"
de Gas del Estado, para Gasoducto en provincia de Córdoba.
INDICE S.A.
RODRIGUEZ PEÑA 492
CORDOBA
9|9|C|507|12|9|A

NO CORRESPONDE SALARIO FAMILIAR AL CONTRATISTA DE VIÑA CONFORME LEY 18438

La Asociación de Viñateros de Mendoza, comunica a sus asociados y viñateros en general, que ante informaciones erróneas llevadas a cabo por sectores interesados que sólo permite perturbar las relaciones y armonía entre contratistas de viñas y viñateros, deseamos dejar debidamente aclarado que, conforme a la Ley 18438, al contratista de viña no le corresponde pago de salario familiar, existiendo pronunciamiento en firme en la Cámara Primera de Trabajo de Mendoza de acuerdo a sentencia en los autos Nº 10197-González Pablo Ricardo c/Roberto Grosso/Ordinario, entre cuyos fundamentos se establece "que la especialidad de esta figura (Contratista de Viña) se expone a la existencia de una ley especial Nº 20589 en su régimen previsional que los incluye como trabajador autónomo (Ley 18438) y en la mención especial que hace a la ley adjetiva al referirse a la contravesia originadas en un contrato de cuidado de viñas y frutales Art. 1º C.P.L.".

"En este ámbito el contratista de viña tiene un régimen propio en lo referente a la Previsión Social habiendo sido incorporado al régimen del trabajador "Autónomo" - Ley 18438.

En su resolución tomada por la Cámara dice:

Y VISTO: El acuerdo que antecede, el tribunal, juzgando en definitiva,

RESUELVE:

1º) Rechazar la demanda iniciada por Pablo Ricardo González contra Roberto Grosso en todas sus partes. Costas por su orden

2º) Regular honorario a los profesionales intervenientes:

REGISTRESE, REPONGASE, HAGASE SABER.

En la misma forma, las cajas de CASFEC y CASPI no reintegran lo abonado en carácter de Salario Familiar al Contratista de Viña, por considerarlos Autónomo conforme a la ley mencionada y que tiene obreros bajo sus órdenes, ya sean permanentes o transitorios como son los cosechadores y camioneros que transportan el producto perteneciente al contratista de viña.

10|9|C|912|10|9

PEUGEOT 2000
Admírelo en:
JARDIN DEL AUTOMOVIL
y participe gratuitamente de nuestro sorteo sorpresa
SAN MARTIN 1955 - GODOY CRUZ - MENDOZA

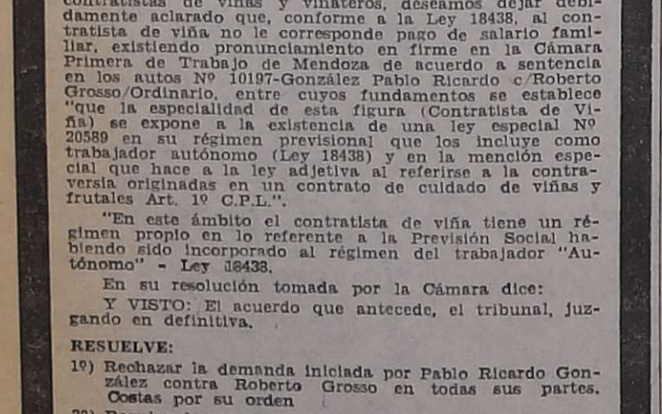

La Realidad de la Economía, Bolsa, Finanzas, Inversiones y la Política Nacional está en:
El Economista
SUSCRIBASE..!
EL ECONOMISTA, Empresa Editorial S.R.L., Avenida Córdoba Nº 645, Buenos Aires. Adjunto cheque o giro por $ 3.900 (vía aérea $ 4.100), suscribiéndome por 1 (un) año. - T. E. 392-0823 y 3308.
Nombre: .....
Dirección: .....
Localidad: .....
9|9|F|26058|10|9

Informóse que la muerte de un capitán fue accidental

Dieron detalles del incidente producido frente al domicilio del ministro de Educación, Dr. Bruera

BUENOS AIRES, 9. (NA). — El Comando General del Ejército dio esta mañana una información acerca de la muerte del capitán Mansilla, en el que se expresa que "ayer, 8 de setiembre, siendo la 21.50 horas, en la Capital Federal, en forma accidental perdió la vida el señor capitán Julio Santiago Mansilla".

Se agrega que "el capitán Mansilla prestaba servicios en el Grupo de Artillería 1, «Brigadier General Iriarte» de Ciudadela".

Mansilla había nacido en Buenos Aires el 7 de octubre de 1946 y egresó del Colegio Militar en 1962, como subteniente del arma de Artillería, siendo destinado a la Escuela de Artillería.

Posteriormente, en forma sucesiva, cumplió destinos en el Grupo de Artillería 121, el Grupo de Artillería 9 y el Grupo de Artillería de Defensa Aérea 101.

Ya con el grado de capitán prestó servicios en la Escuela Superior Técnica, el Comando de la Décima Brigada de Infantería y actualmente se desempeñaba en el Grupo de Artillería General Iriarte, de Ciudadela.

Sus restos fueron velados en el Grupo de Artillería 1 y sepultados esta tarde en el panteón militar del cementerio de la Chacarita.

No obstante que la información oficial no lo consigna, fuentes responsables admitieron hoy que el militar fallecido fue víctima del episodio registrado en la víspera frente al domicilio del ministro de Cultura y Educación, en el que también resultó herido un agente de policía y sobre el cual esta agencia informara en sus despachos de anoche.

Fotografía reciente del capitán Julio Mansilla. (Radiofoto de NA).

En relación con ese hecho pudo establecerse que poco después de las 21.30, un agente que se hallaba de custodia frente a la casa que lleva el número 1440 de la calle Agüero donde se domicilia el ministro Ricardo P. Bruera, observó la presencia de una persona cuya actitud le llamó la atención en un automóvil estacionado en las cercanías. Al acercarse para proceder a su identificación, ésta, creyendo tal vez que se trataba de una agresión, efectuó un disparo que hirió en el rostro al custodio. Otro agente que se encontraba en el lugar hizo fuego entonces contra la persona a quien se había pretendido identificar dándole muerte.

La víctima del confuso episodio, según pudo saberse, fue el capitán Mansilla, quien al igual que los agentes policiales se hallaban vestidos de civil.

La cancillería informó sobre los refugiados

BUENOS AIRES 9 (NA) — Setecientos sesenta y ocho refugiados latinoamericanos viajaron a terceros países en los últimos tres meses, según informó esta noche oficialmente la Cancillería.

Un breve comunicado del Ministerio de Relaciones Exteriores consignó que de acuerdo a una nota del representante regional para América Latina del Alto Comisionado de las Naciones Unidas para los Refugiados, "se tomó conocimiento de la partida del país, durante los meses de junio, julio y Agosto del corriente año, de 323, 181 y 264 ciudadanos latinoamericanos, respectivamente, que se hallaban refugiados en el territorio nacional y que han sido reubicados en terceras naciones".

El documento oficial no suministró las nacionalidades de los refugiados que viajaron a distintos países de América Latina y Europa.

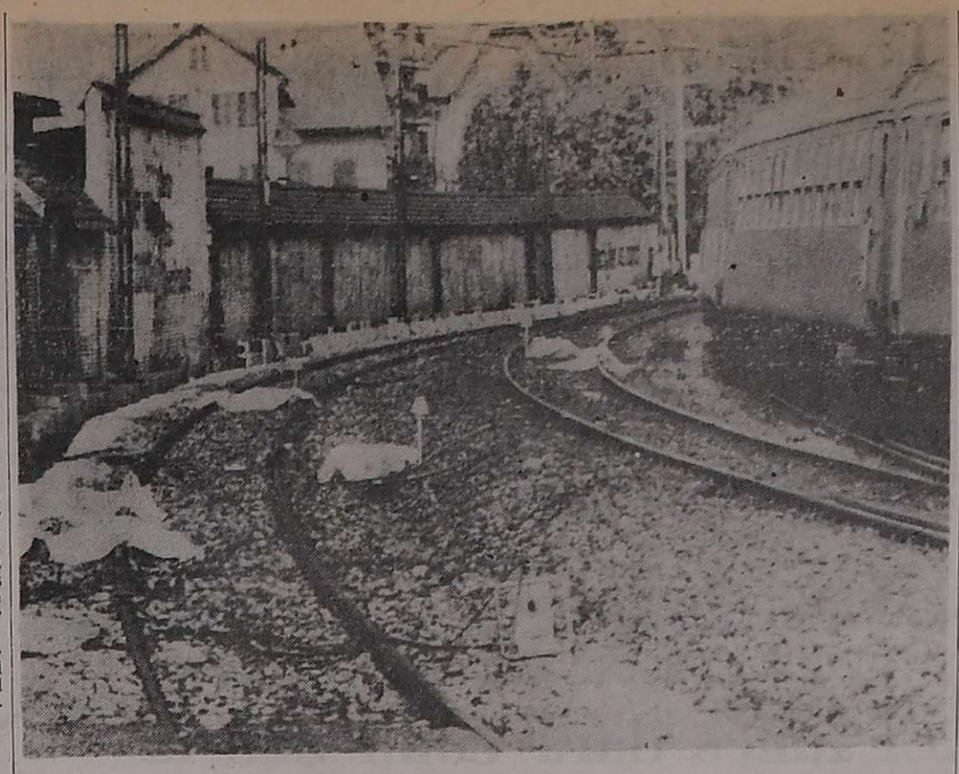

Muerte de 6 ferroviarios en Suiza

Los cuerpos sin vida de seis obreros del ferrocarril suizo yacen cubiertos en las vías cerca de la estación de Dietikon, luego de ser embestidos por una máquina cuyo conductor prosiguió la marcha al no funcionar los sistemas de prevención. (Radiofoto de UPI).

Tragedia ferroviaria en España: 15 muertos

Chocaron un tren de pasajeros y una locomotora

VIGO (España), 9 (UPI). — Un tren de pasajeros y una locomotora chocaron de frente hoy en las proximidades de esta ciudad portuaria del noroeste de España, dejando un saldo de por lo menos 15 muertos y 32 heridos, informaron las autoridades.

Despachos de prensa local indicaron que el accidente fue aparentemente causado por una falla mecánica en el sistema de señales. A causa del fuerte impacto, uno de los tres vagones del tren de pasajeros fue despedido de las vías, cayendo por una pendiente de casi cien metros de profundidad, agregaron los despachos.

Las autoridades informaron que cuadrillas de rescate fueron enviadas al lugar, donde numerosos cadáveres mutilados habían quedado esparcidos en un amplio radio.

El primero de los vagones del tren de pasajeros salió de las vías despedido por el tremendo impacto y cayó rebotando en las paredes de una pendiente de casi cien metros de profundidad, aterrizando sobre una obra en construcción y aplastando a dos trabajadores, dijeron fuentes policiales.

Un comunicado de los ferrocarriles nacionales de España indicó que todos los pasajeros muertos viajaban en el primer vagón. El tren, que se dirigía de Santiago de Compostela a Vigo transportaba 130 personas, añadió el comunicado.

A causa del impacto, los frentes de las dos locomotoras quedaron aplastados, pereciendo los dos conductores de cada una de ellas.

La colisión ocurrió a las 6:33 P. M. (16,33 GMT) y al caer la noche la radio de Vigo seguía transmitiendo llamados solicitando donantes de sangre.

La empresa Ford dejó cesantes a 98 obreros

Se normalizó la actividad en la Chrysler

BUENOS AIRES, 9. (NA) — Escasas variantes se anotaron durante la jornada en el panorama de la industria automotriz, alterado en los últimos días por medidas de fuerza que desembocaron en la paralización de algunos establecimientos ubicados en esta capital y el Gran Buenos Aires.

Las novedades de mayor relevancia registradas hoy fueron la normalización de las actividades en la empresa Chrysler Fevre Argentina, y el despido de casi un centenar de operarios de Ford como secuela de las medidas de fuerza mencionadas.

La primera de dichas variantes se anotó a media mañana, cuando los trabajadores de la planta que Chrysler posee en la localidad de Monte Chingolo, en el sur del Gran Buenos Aires, acordaron en una asamblea retornar al trabajo, determinación que se concretó de inmediato.

De ese modo, dicho establecimiento que ocupa a poco más de un millar de operarios entró nuevamente en función normalizándose la labor de la empresa cuya otra planta, instalada en San Justo, con una dotación de 2.900 trabajadores, había recobrado en la víspera su ritmo de producción.

En cambio, la fábrica Ford, instalada en General Pacheco, estuvo inactiva durante todo el día, al igual que en las jornadas precedentes, aunque se estimaba que las labores se reanudarían por la noche, como resultado de la intimación que la empresa dirigió a su personal a través de una solicitada profusamente difundida.

Conviene recordar aquí que el ritmo de producción fue alterado en Ford el lunes último por un paro de brazos caídos que afectó a una de las tres plantas que integran el complejo y que posteriormente se extendió a las restantes. En vista de ello, la empresa decidió ayer impedir el ingreso de todo el personal jornalizado al establecimiento, en el cual pudo advertirse a la vez la presencia de fuerzas de seguridad.

Esta mañana, al tiempo que se conocía la intimación de la empresa para normalizar las actividades a las 21.15, con el ingreso del turno nocturno, trascendió que habían sido despachados 98 telegramas de despidos.

Tampoco se anotaron variantes en la fábrica de carrocerías de la empresa Fiat, emplazada en la localidad de El Palomar. Como en las jornadas anteriores, la producción estuvo detenida en ese establecimiento, donde la reanudación del trabajo, según un comunicado empresario, se concretará el lunes próximo, en los horarios habituales, ya que en esa fábrica no se trabaja los días viernes.

A raíz de la intensa sequía murieron 75.000 vacunos en el Chaco

RESISTENCIA, 9 (Télam). Debido a la intensa sequía que se registra desde hace varios meses en el Chaco, murieron 75 mil animales, según las cifras que proporcionaron productores pecuarios.

Asimismo indicaron "dicha cifra podría aumentar con el correr de los días, ya que los pastos están muy resecos y en algunos casos ya no existen".

La cantidad de animales muertos alcanza al cinco por ciento del total de cabezas de ganado existente en esta provincia, que era de un millón y medio.

La escasa alimentación existente, que provoca debilidad en la hacienda, ha reducido el porcentaje de parición, lo que agrava aun más el cuadro pecuario.

El gobierno provincial, tras haber decretado el estado de emergencia en la mayoría de los departamentos chaqueños, prestó ayuda a los hacendados chaqueños a través del Banco de la Provincia y otras instituciones bancarias nacionales.

En el agro, la situación tampoco es alentadora. Por falta de lluvia y riego se ha perdido totalmente la cosecha de trigo y peligra la de girasol.

Técnicos del Ministerio de Agricultura y Ganadería del Chaco señalaron que la alternativa para los agricultores quedaría centrada en el sorgo y el algodón.

FOTO CARNET
—$ 100—
FOTO MIGUEL ANGEL
SAN JUAN 1346
10|9|C|811|10|9

Una explosión destruyó un local de SEGBA: 2 heridos y apagón en 40 manzanas

BUENOS AIRES, 9 (NA). — Una violenta explosión destruyó esta noche el local donde funcionaban tres transformadores de la empresa de Servicios Eléctricos del Gran Buenos Aires (SEGBA), en la localidad de San Fernando, unos 20 kilómetros al norte da la Capital Federal. El estallido, aparentemente debido a un atentado extremista, dejó fuera de servicio a los tres grupos eléctricos de 14 mil voltios cada uno produciendo un apagón que afectó a más de 40 manzanas de una zona residencial de esa localidad.

La explosión ocurrió aproximadamente a las 21,40 produciendo practicamente el derrumbe del edificio de 30 metros por 30 donde se hallaban instalados los equipos en la calle Henry Dunat al 1.000, entre las avenidas 11 de setiembre y del Libertador General San Martín, a unas cinco cuadras de la estación Virreyes del Ferrocarril Bartolomé Mitre.

Al desmoronarse la pared medianera que separaba el local la empresa SEGBA de una vivienda vecina, resultaron heridas de consideración dos personas, señalaron fuentes policiales. Escombros producidos por la explosión eran visibles a 50 metros del lugar donde se levantaba el edificio.

Cuadrillas de bomberos removían los escombros, mientras personal de la compañía eléctrica trataba de comprobar los daños y buscaba la manera de restablecer el servicio energético.

Como consecuencia del apagon producido, patrullas de fuerzas de seguridad recorrían la zona afectada para impedir que al amparo de la oscuridad se produjeran otros hechos.

Dejó de existir el embajador de Chile en Francia

PARIS, 9. (UPI). — Jorge Errazuriz, embajador chileno ante Francia desde octubre de 1975, murió hoy en una clínica local a causa de una hemorragia cerebral a los 58 años de edad, informó la embajada.

Errazuriz fue miembro del parlamento chileno durante varios años antes de pasar a formar parte del servicio exterior de su país como embajador en Perú en 1960.

Relevaron a un intendente en Buenos Aires

LA PLATA, 9. (Télam). — El Poder Ejecutivo provincial dispuso esta noche el reemplazo del intendente municipal de General Madariaga, coronel (RE) José F. Marzullo, por el coronel (RE) Oscar Fragni, quien ya se hizo cargo de sus funciones.

Al informar sobre esta medida, la Secretaría de Prensa y Difusión de la Casa de Gobierno puntualizó que "de esta manera se da por terminada la situación planteada en ese municipio, que se originó en una errónea interpretación de las facultades de los intendentes, por parte del funcionario saliente".

Cabe recordar que, en la víspera, el coronel Marzullo había dirigido un telegrama al presidente de la Suprema Corte de Justicia, para cuestionar decisiones del gobierno provincial, a las que calificó de "invasión de competencia legal".

El ex funcionario había hecho referencia al contrato de concesión de servicios de energía eléctrica y agua corriente a la Cooperativa de Electricidad de General Madariaga, sosteniendo que se habían anulado dos ordenanzas "dictadas por el suscripto".

A su juicio —señalaba— se había invadido la competencia legal, atribuida "exclusivamente a esta autoridad municipal".

Mao

(Viene de la Pág. 1ª)

nar todas las sirenas del país durante ese lapso.

Todas las actividades recreacionales han sido prohibidas desde ayer al 18 de setiembre.

Los líderes chinos anunciaron que no serán invitados dignatarios extranjeros a los funerales, siguiendo una política establecida hace tiempo. Se espera, sin embargo, que los diplomáticos y otros funcionarios extranjeros que residen en Pekín, puedan presentar sus respetos ante el cuerpo yacente de Mao en el gran salón.

Hua Kuo-Feng, el dirigente que sucederá a Mao si se siguen los procedimientos normales, encabeza la extensa nomina de integrantes del comité encargado de los preparativos del funeral.

La viuda de Mao, Chiang Ching, así como todos los otros miembros del politburó, forman parte también del comité de honores.

Reflejando la lucha por el poder ya en desarrollo cuando murió Mao, el anuncio de su muerte exhorta a la unidad a fin de "continuar la causa dejada atrás por el presidente Mao".

El anuncio, asimismo, promete la continuidad de la actual política exterior china, delineada por Mao, lo que fue interpretado como la prosecución de los esfuerzos para mejorar las relaciones con los Estados Unidos, estrechar los vínculos con los países del tercer mundo y continuar la disputa con la Unión Soviética.

Videla

(Viene de la Pág. 1ª)

por el capitán español Pedro de Alvarado, ejemplar que simboliza el origen de la olivicultura argentina. Finalmente, a las 12,25, desde el mismo cruce de rutas en el que se había posado el helicóptero que lo llevó a Aimogasta, emprendió regreso a la capital de la provincia.

Sólo 10 minutos permaneció el jefe del Estado en la estación aérea, para despedirse de las autoridades provinciales y militares presentes, y ascendió seguidamente al avión presidencial que lo traería de regreso a la Capital Federal.

Pocos momentos antes había llegado al aeropuerto su esposa, quien regresaba de una visita efectuada a la ciudad de Chilecito.

Ya en esta capital, el presidente de la Nación atendió la requisitoria de los periodistas que lo aguardaban en el sector militar, a quienes manifestó que el objetivo del viaje por las tres provincias fue tomar contacto con esas zonas, sus problemas y sus hombres y que "como conclusión general de mi parte, el viaje ha sido fructífero, pues todo contacto humano siempre es fructífero" y porque había visto en las personas que lo entrevistaron "gran responsabilidad, comprensión frente a los problemas y un gran espíritu de superación con vistas a desarrollar esa región".

Vacunación contra la parálisis

BUENOS AIRES, 9. (NA). — En la primera quincena de octubre se realizará en todo el país una campaña masiva de vacunación antipoliomielítica. Como es habitual comprenderá a todos los niños entre los dos meses y cinco años de edad.

Para el desarrollo de ese operativo fueron adquiridas en el exterior once millones de unidades de vacuna Sabín.

El anuncio fue formulado este mediodía por el ministro de Bienestar Social, contralmirante Julio Bardi, en el transcurso de una conferencia de prensa.

Esta es su futura casa

Peuser Ofrece
LIBRO ESPECIAL DE REMUNERACIONES LEY 20.744
Aprobado por el Ministerio de Trabajo
SAN MARTIN 1269 — MENDOZA
6|9|F|2527|10|9

L.I.M.C.E.C.
LIGA MENDOCINA DE LUCHA CONTRA EL CANCER
El Cáncer es curable, consulte a tiempo
INSTITUTO DE ONCOLOGIA
MONTECASEROS 1020, Cdad. Tel. 44591

EN SAN JUAN
JARDIN PETIT HOTEL
25 DE MAYO 345 - ESTE
Tel. 25825
CATEGORIA ESPECIAL

Central Fotográfica
DISTRIBUIDORES
MATERIAL FOTOGRAFICO
EN SU NUEVO LOCAL
SAN JUAN 1392
F|Pte.|A

Conurbano S.R.L. Comunicado
CONURBANO S.R.L. comunica al comercio en general, instituciones bancarias, proveedores y a cualquier otra persona interesada que desde el día 1º-9-76, las únicas personas que pueden invocar su nombre y representación son los señores Gerentes: Sra. Berta Carrere de Brenta, Eduardo Héctor Brenta y Luis María Firpo Brenta. - Asimismo hace saber su nuevo domicilio.
MONTEVIDEO 619 - MENDOZA
10|9|C|752|10|9

Usted está viéndose en un Peugeot 0 Km?

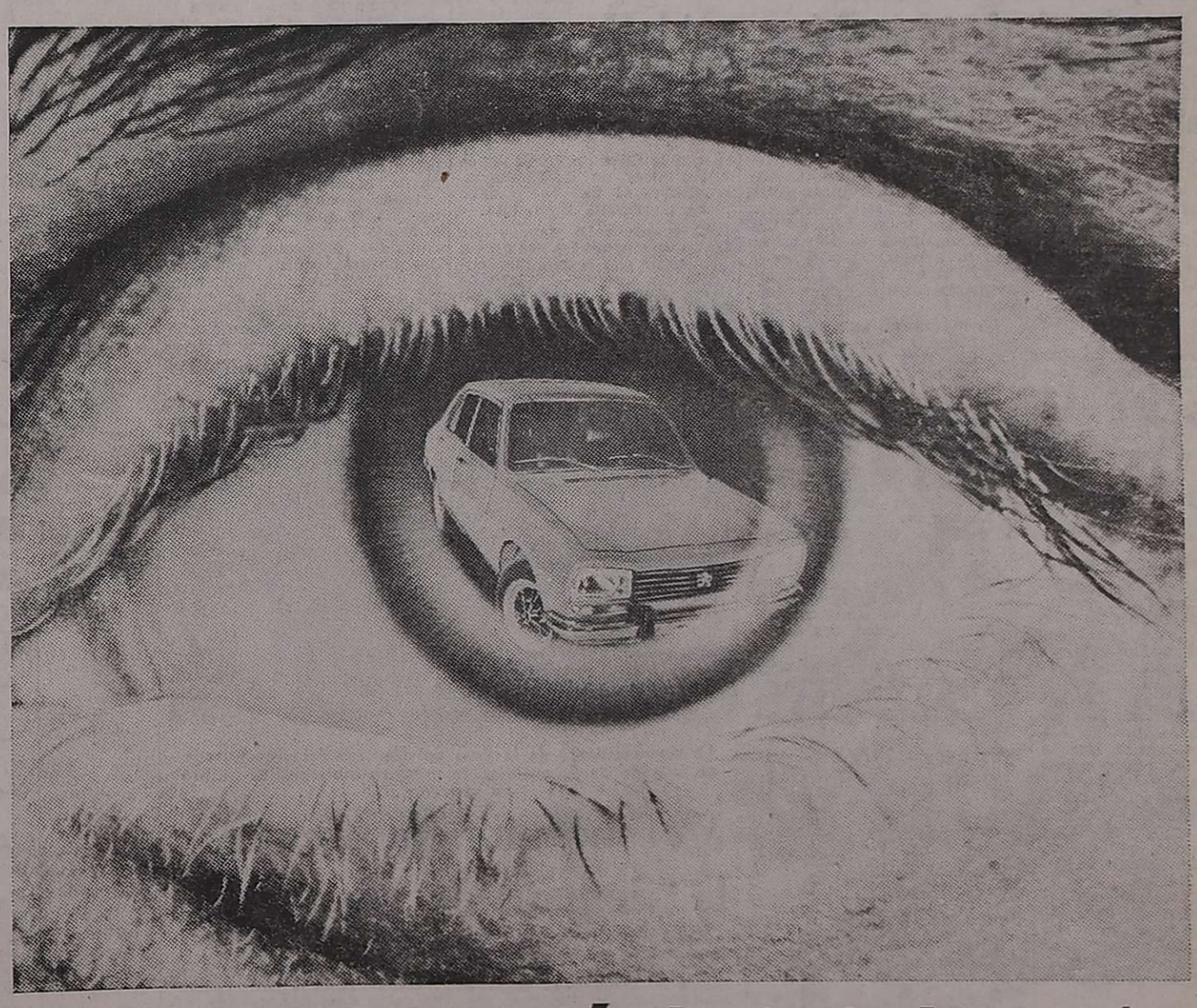

Con Autoplan véalo totalmente en cuotas, sin intereses.

- Adjudicaciones mensuales por sorteo y licitación y, además... adjudicaciones por puntaje.
- Su auto usado tiene valor en la licitación.
- Cuotas realmente ventajosas.
- Los títulos son transferibles y también rescindibles, por lo que el ahorro puro es totalmente recuperable.

CUOTAS DE AMORTIZACION CONGELADAS

LA MANERA INTELIGENTE Y MODERNA DE LLEGAR A UN PEUGEOT 0 KM.

AUTO PLAN*

PEUGEOT

CONSULTE A SU CONCESIONARIA PEUGEOT

*PLAN DE AHORRO

AUTO PLAN S.A. DE AHORRO PARA FINES DETERMINADOS Marcelo T. de Alvear 636 - P.11o - (1058) Buenos Aires • Personería Jurídica acordada por Resolución de la Secretaría de Estado de Justicia de la Nación No. 1645 de fecha 26 de agosto de 1968 • Planes aprobados por Resolución de la Secretaría de Estado de Justicia de la Nación No. 2539 de fecha 4 de diciembre de 1969 • SEGUROS: SUD AMERICA TERRESTRE y MARITIMA, Cía. de Seguros Generales S.A. - HELVETIA ARGENTINA S.A. de Seguros - ACONCAGUA S.A. de Seguros

LOS ANDES

Fundado el 20 de Octubre de 1882 por el Dr. Adolfo Calle

Directoras:
Carmen Usandivaras de Calle
Elcira Videla de Schiappa de Azevedo

MENDOZA, VIERNES 10 DE SETIEMBRE DE 1976

Los acuerdos entre la Argentina y Chile

Uno de los temas que confieren mayor significación a las conversaciones que en estos días han mantenido las autoridades gubernamentales argentinas y chilenas, como etapa previa a una serie de acuerdos formales que serán rubricados mediante la visita que el jefe del Estado de nuestro país hará a Santiago en noviembre próximo, está dado por el proyecto de creación de sociedades mixtas y la acentuación de contactos bilaterales.

Esta actitud activa de ambas naciones en un momento definitorio para el destino latinoamericano, constituye clara expresión de voluntad integradora afirmada en una decisión política que puede dejar atrás definitivamente, Dios mediante, un largo período histórico de fórmulas vacías y declaraciones retóricas. Es que ambos países han aprendido lo suficiente a través de dolorosas y frustrantes experiencias, como para comprender que los factores del aislamiento, el atraso y el estancamiento solo pueden ser superados por una acción común. Y que, además, la intensificación del intercambio científico, cultural y tecnológico que incluya la realización de un programa también común de uso pacífico de la energía nuclear y la cooperación económica y financiera, creará las condiciones de un desarrollo sostenido que hasta ahora se ha negado.

Mendoza está destinada, por su ubicación, sus antecedentes y su vocación, a desempeñar una función muy importante en este planteo. Ello explica la constante prédica de la inteligencia regional por acelerar el proceso de preparación de la Provincia para que pueda servir de cantapulta de una gran empresa canalizadora del impulso de expansión de una vasta área regional argentina hacia el Pacífico y todo cuanto esta perspectiva significa para alcanzar el equilibrio del crecimiento económico-social nacional respecto del tradicional y monopólico puerto metropolitano atlántico.

La firma del acta por la cual tiene punto de partida la construcción del nuevo túnel internacional por Las Cuevas, puede ser considerada parte integrante de la programática argentino-chilena de crear una infraestructura que efectivice la integración física. Pero es indudable que, a la vez, este acto compromete a ambos países a abordar la concreción de otros proyectos no menos importantes que posibiliten la ampliación y mejoramiento de los instrumentos del desarrollo regional con vistas a la expansión en el Pacífico. Aludimos a la estructura del sistema de interconexión hidroeléctrica; la remodelación portuaria en Valparaíso, Quinteros y otros puntos costeros; la complementación carretera y de almacenamiento; la modernización del transporte ferroviario, automotor y marítimo, y, en fin, adecuada solución al problema del financiamiento a través de organismos internacionales tales como el BID, el Banco Mundial y el Fondo Monetario Internacional.

Todo ello, por supuesto, en el marco de una situación que garantice la iniciativa y el patrimonio de la actividad privada, que estimule la inversión, asegure la paz social y el respeto a los derechos humanos y un estilo de vida que en ambos casos tiene una fuente nutricia surgida en comunes sacrificios e ideales.

El ministro de Economía preside la reunión constitutiva de la Comisión Mixta de Cooperación y Coordinación Fitosanitaria de Mendoza.

El lunes dará comienzo la Semana de la Sanidad Vegetal

En el salón de acuerdos del Ministerio de Economía, se efectuó ayer la reunión constitutiva de la Comisión Mixta de Cooperación y Coordinación Fitosanitaria de Mendoza, que presidió el titular de esa cartera, ingeniero agrónomo Félix Carlos La Red, y que contó con la participación del inspector general de la Dirección General de Escuelas del Ministerio de Cultura y Educación, señor Bruno Villegas; por la Dirección de Educación Media, ingeniero agrónomo Armando Crimi; inspectora técnica Seccional, señora Elsa Azeglio de Scaramella; por la Supervisión Nacional de Escuelas, señora Celeste Miró de Romeu; por el Ministerio de Educación, señora Patrocinia M. de la Paz Castro; doctora Martha Romero Ríos, por el Ministerio de Bienestar Social; ingeniero agrónomo Julio César Rivera, por la Facultad de Ciencias Agrarias de la U.N.C.; ingeniero agrónomo Arón Vacs, de la Delegación Agrícola Mendoza de la Secretaría de Agricultura y Ganadería de la Nación; ingeniero agrónomo Carlos D. Catania, por el Instituto Nacional de Tecnología Agropecuaria e ingeniero agrónomo José G. García Sáez, por la Dirección Agropecuaria de Mendoza.

En la oportunidad, el ministro anunció que el lunes próximo dará comienzo la "Semana de la Sanidad Vegetal", destinada a formar conciencia en la población sobre la defensa de los productos agrarios, a fin de lograr su máximo aprovechamiento y señalar a la vez, los peligros que entraña un inadecuado manejo de las sustancias químicas creadas por la ciencia y la técnica para tal objetivo. Para ello, se utiliza el vehículo que se estima más apropiado: el niño, por medio de la escuela, y la enseñanza que pueda impartirle el maestro, a fin de que aquel la lleve al hogar. Se ha integrado, como otros años, una comisión, donde colaboran representantes de organismos oficiales la que estará encargada de desarrollar un plan de actividades entre el 13 y el 17 de este mes.

Se llevarán a cabo reuniones informativas para directores de escuelas provinciales y nacionales en todos los departamentos de la provincia, con la colaboración de ingenieros agrónomos y médicos, sobre aspectos que hacen a la sanidad vegetal y la toxicidad de los plaguicidas. También se realizarán a nivel primario y secundario clases alusivas y certámenes, concursos de trabajos de expresión plástica infantil y concurso monográfico en escuelas secundarias agrícolas. Se cumplirán asimismo, reuniones informativas técnicas para docentes y agricultores en distintos establecimientos educativos de zonas durales, para lo cual se ha preparado un calendario de actividades.

Expresó el ministro que los daños que ocasionan las plagas, enfermedades y malezas, se calculan en aproximadamente en un 30 %, lo que obliga al conocimiento de parte de la población de los principios básicos de las ciencias en relación con la sanidad vegetal, ya que es una forma de preservar los productos destinados a la subsistencia humana y evitar la destrucción de riquezas. Esta campaña es educativa —apunto— para lo cual agradeció la cooperación que daran los distintos organismos a través de sus representantes.

La Comisión Mixta de Cooperación y Coordinación Fitosanitaria de Mendoza ha confeccionado una cartilla para maestros, a fin de que éstos tengan a su alcance todos los elementos necesarios para brindar a los alumnos, y por su intermedio a los padres, una educación fitosanitaria. Es extensiva a los agricutores de manera que los hombres de campo no sólo se guíen por las informaciones de los comerciantes que venden los plaguicidas, sino que soliciten también el asesoramiento de técnicos especializados en la materia que posee Agropecuaria de la Provincia, INTA o la Facultad de Ciencias Agrarias de la UNC. El técnico en estos casos hace una diagnosis de la enfermedad de la planta y aconseja cuál es el producto adecuado para combatirla.

En cuanto a los mejores trabajos prácticos que ejecuten los alumnos, serán expuestos del 29 de setiembre al 3 de octubre en el hall de la Dirección Provincial de Turismo.

Tambien se hizo hincapié en la importancia que reviste para la economía agropecuaria obtener productos sanos, ya que no se pueden exportar —debido a convenios internacionales— productos vegetales que no estén libres de plagas. De ahí, enonces, la importancia de contar con buenos exponentes de nuestra producción agropecuaria, pero guardando simultáneamente el equilibrio ecológico y sin alterar la salud pública.

En cuanto a los daños que provocan las plagas y enfermedades en Sudamérica, han sido estimadas por la FAO en un 33 %. En nuestro país no se ha efectuado hasta el presente el cálculo exacto de los daños que ocasionan los enemigos de los cultivos, pero es presumible que no difieran mucho de los guarismos sudamericanos, reiteró.

Finalmente, la comisión mixta realizó una reunión para coordinar aspectos de la tarea a desarrollar durante la "Semana de la sanidad vegetal".

Entidades diversas

Círculo de Amistad. — Los miembros de esta entidad harán su reunión anual extraordinaria el 13, a las 16, en Cobos 455 de Dorrego. El domingo, a las 20, se oficiará en la basílica de San Francisco una misa, por la intención de las socias fallecidas, por las socias y sus familiares.

Estudia el Gobernador el nuevo horario de comercio

El vino para Chile y otros temas abordó La Red

El Poder Ejecutivo autorizó a la Dirección de Estadísticas y Censos de la Provincia a efectuar los trabajos de estimación de la superficie cultivada y pronóstico de producción de hortalizas de invierno y verano, así como de frutales de pepita y carozo en Mendoza.

La medida fue anunciada por el ministro de Economía ayer, durante una entrevista que concedió a los periodistas acreditados en Casa de Gobierno. La medida se instrumentara mediante diversos procedimientos, entre ellos la planimetría, a traves del Registro de Uso de la Tierra.

Tiene por finalidad dar a conocer en forma anticipada el volumen de la próxima cosecha fruti-hortícola, para arbitrar las medidas economicas que la situación imperante determina y adecuarla a las posibilidades de elaboración de las plantas industriales instaladas y de comercialización.

El primer paso —dijo— será el encuestamiento de los productores agropecuarios con las hortalizas de invierno. Un equipo de ingenieros agrónomos visitaran propiedades agricolas previamente determinadas para encuestar en forma directa a los productores. Los datos serán después procesados.

Vino para Chile

Con respecto a la suspensión del trámite de importación por parte del Banco Central de Chile de 30 millones de litros de vino de nuestra provincia, manifestó el ministro La Red que hasta el momento no ha llegado al gobierno ninguna información en ese sentido. Por otra parte, la oferta de Giol continúa a consideración del Banco de Estado de Chile y no ha sido rechazada hasta este momento. La petición efectuada por un sector de vitivinicultores chilenos es el tema que está a estudio de las autoridades trasandinas y en tanto no haya un pronunciamiento del gobierno del país hermano, nada puede anticiparse en ese sentido. La estimó como una reacción natural de los productores vitivinícolas chilenos, situación que también se ha operado a veces con nuestros productores en otras áreas del quehacer agropecuario. La suspensión es transitoria, hasta tanto se reúnan mayores antecedentes proporcionados por los importadores y por los productores.

Horario de comercio

La conversación con el ministro giró después sobre el horario de comercio. Indicó que el gobernador está examinando el tema y habrá pronto una determinación. Mientras tanto, el decreto vigente prevé el atraso o adelato de la hora de apertura y cierre.

Carne, papa y pan

Con relación al precio de la carne, dijo que inspectores de Comercio, están realizando verificaciones para ver cuál es la situación respecto a stock y observar si hay o no especulación. En tal caso, de verificarse algo por el estilo, el gobierno aplicará la ley nacional vigente sobre el caso.

En cuanto a la papa, también se harán verificaciones aunque reconoció que existe actualmente una gran cantidad del producto mendocino, razón por la cual ha adquirido un elevado precio y que constituye un ingreso para la economía de Mendoza que redunda en beneficio del productor.

Acerca del precio del pan que estudia en estos momentos los industriales, afirmó que responde al incremento de precio de los insumos, como en el caso del trigo, costo de elaboración, etc.

Mosto concentrado

Tras afirmar que el mosto argentino es de muy buena calidad frente a otros productos internacionales, asignó un futuro promisorio a ese artículo aunque para ello debe ajustar sus valores para estar en condiciones de competir con los mercados internacionales. En el año pasado —puntualizó— se destinó mosto por 2 millones de litros.

Tarifas para riego

Interrogado sobre la decisión de Agua y Energía de la Nación con respecto al pedido de reducción de la tarifa para el riego agrícola, afirmó que la semana próxima habrá novedades a ese respecto.

La comisión que estudia el tema a nivel nacional con todos los antecedentes los está estudiando en estos momentos.

A Lavalle irá hoy el Gobernador

Prosiguiendo con las giras departamentales, el gobernador de la Provincia, brigadier mayor (RE) Jorge Sixto Fernández concurrirá al departamento Lavalle.

El mandatario será acompañado por ministros y subsecretarios del Poder Ejecutivo, y en la sede municipal concederá audiencias con sus colaboradores y se interiorizará de los problemas de la zona.

Posteriormente efectuará una recorrida por distintos sectores para conocer en forma directa las necesidades del departamento.

Cultos a la Virgen de Lourdes

En el santuario de El Challao mañana se rendirá a la Virgen —en su advocación de Lourdes— los siguientes cultos: a las 17.30, misa por las intenciones de todos los devotos alumbrantes y socios en general. Se rezará luego la novena de la Virgen y se hará la procesión con la imagen engalanada por el Parque.

3 Kg.

Pesan más en su negocio.

Cuando usted instala la calculadora Cifra 110 en su negocio, adquiere un peso mayor, se transforma en su auxiliar, el "brazo derecho" para ordenar los números.
Con un mecanismo simple de manejo, Cifra 110 es hoy representante de la tecnología electrónica a su alcance.
Con service garantizado en todo el país.

cifra 110

La electrónica a su alcance.

Sade
División Electrónica

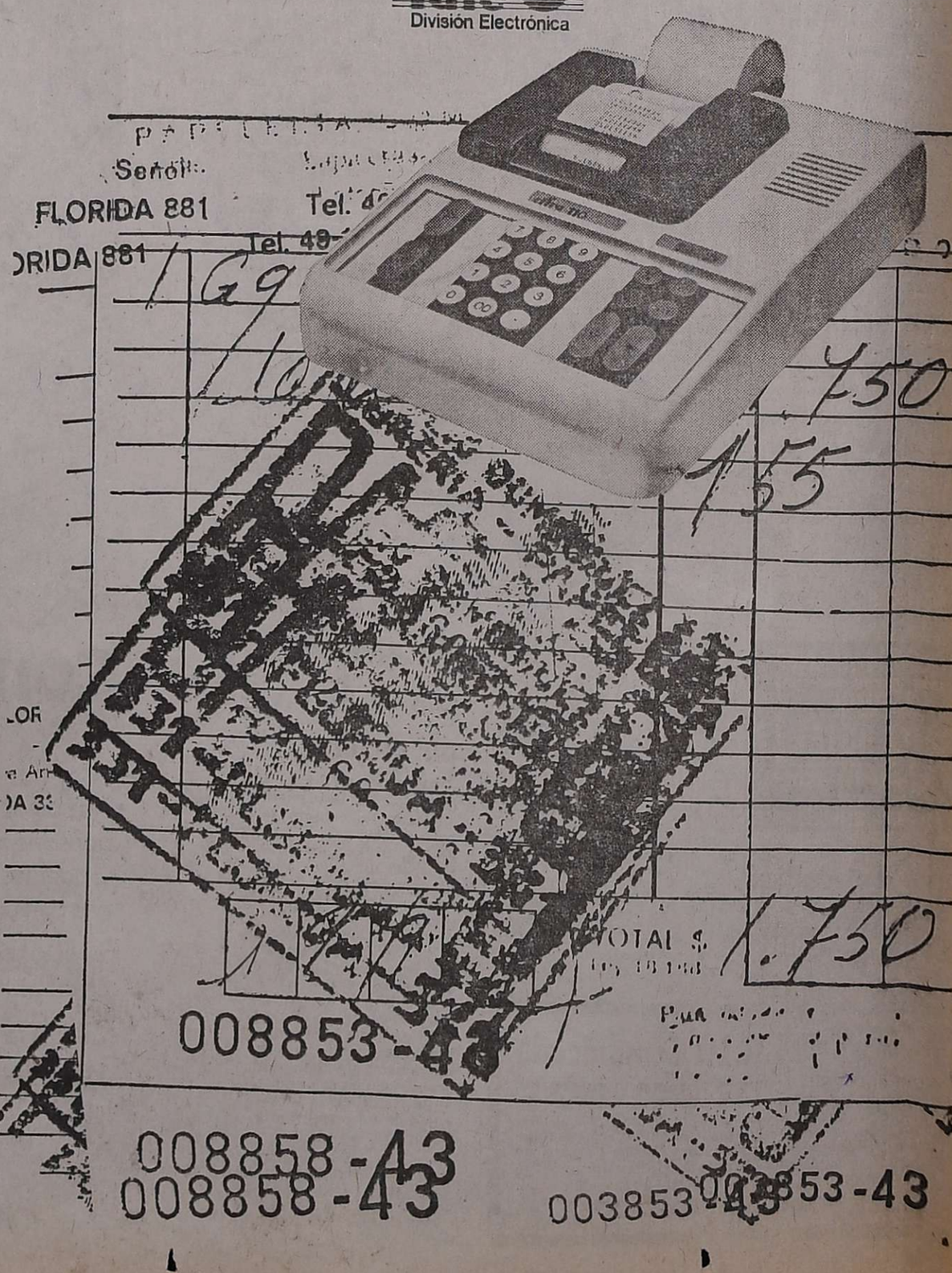

Sade publicidad

El 12o/o de aumento aplicarán a la administración pública

Alcanzará al sector pasivo. Indexación en deudas fiscales

El ministro de Hacienda de la Provincia, comodoro (R) Pedro Patricio Ferrero informó ayer a los periodistas acreditados que en las primeras horas de la mañana se había recibido un radiograma proveniente del Ministerio del Interior, por el cual se asigna el incremento del 12% al personal de la administración pública provincial.

También anticipó el ministro que ese beneficio alcanzará asimismo al personal pasivo, aunque para ello deberá dictarse una norma correlativa.

El primer mes de aumento será destinado, como lo prevé la legislación, a la Caja de Jubilaciones. En consecuencia, el beneficio recién será percibido por el agente estatal, con el haber del mes de octubre.

Parque automotor

Con relación a la recaudación proveniente de la patente de vehículos automotores, el que ahora se cobra junto con el impuesto al parque automotor, afirmó el comodoro Ferrero ante una pregunta, que el 40% lo había abonado faltando sólo una semana para que venza el plazo establecido, que es el 15 del corriente mes. A partir de ese momento, el impuesto será indexado, es decir, se lo cobrará con un agregado que se determina de acuerdo con el índice de precio mayorista agropecuario, que aporta el Instituto de Estadísticas y Censos de la Nación.

En general, estimó que la recaudación fiscal por distintos conceptos es baja para esta época del año. La suma que se recaude apenas representa el 17% del total del presupuesto provincial.

La indexación

Desde el 1º de octubre próximo, todos los impuestos provinciales, municipales y los provenientes de organismos descentralizados y autárquicos, como Irrigación, etc., se cobrarán con indexación, basado sobre el índice que aporte la Nación en más o en menos, según sea la evolución que sufra el índice de precio mayorista agropecuario.

La indexación se aplicará no sólo sobre la deuda del contribuyente, sino también sobre los intereses y multas que éste adeude al fisco por ese concepto. Esa denominación que ahora se aplica, equivale a una actualización o reajuste del valor monetario.

Para la aplicación de la indexación a las deudas, se tomará según lo prevé la norma legal, hasta con un lapso de 60 días de atraso al 1º de octubre. En cuanto a las deudas con un lapso mayor de atraso, serán motivo de estudio y se aplicará una legislación especial. Las deudas al fisco serán acumulativas juntamente con su valor indexado.

Anticipó también el ministro que se efectuarán algunas correcciones a la Ley de Sellos, en algunas pautas que se estiman injustas.

Presupuesto 1977

De acuerdo a normas impartidas por la Nación, se ha iniciado el estudio y preparación del Presupuesto General de Gastos y Cálculo de Recursos para el ejercicio fiscal 1977, con aplicación total de la ley de obras públicas.

Banco de Previsión

Interrogado sobre la designación de autoridades de acuerdo a lo que estipula la ley organica del Banco de Previsión Social de la Provincia, afirmó que en breve plazo será designado su directorio en forma completa, y lo mismo acontecerá con la Caja de Jubilaciones y Pensiones de la Provincia, organismo al que se le dará plena autonomía financiera.

En cuanto a las deudas que las municipalidades tienen pendientes con la caja, en concepto de aportes jubilatorios de su personal, indicó que las mismas han comenzado a regularizarse.

La vicepresidenta de la Casa del Maestro deja inaugurada, en la sede de la entidad, la muestra bibliográfica "Libro americano".

Muestra bibliográfica en la "Semana del Maestro"

Prosiguieron ayer los actos preparados por la Casa del Maestro para celebrar la Semana del Maestro. Como ya se ha informado, el programa preparado por la entidad cuenta con la adhesión del Ministerio de Cultura y Educación de la Provincia y del Sindicato del Magisterio.

El acto desarrollado en la víspera consistió en la inauguración de la exposición bibliográfica denominada "Libro americano", que se realiza en la sede de aquella entidad. La muestra la componen alrededor de 350 obras cedidas por el Servicio Cultural e Informativo de los Estados Unidos y tiene el carácter de homenaje a los Estados Unidos de Norteamérica con motivo del bicentenario de su independencia. Los libros, en su mayoría, están referidos a temas vinculados con la educación, la ciencia y la técnica. También figuran numerosas revistas, láminas y pinturas.

El acto inaugural de la muestra contó con la presencia del 2º comandante de la 8ª Brigada de Infantería de Montaña, coronel Tamer Yapur; del delegado del Servicio Cultural e Informativo de los Estados Unidos, señor Jorge Bianchi; el presidente de la entidad, señor Roberto González Pareja y demás miembros de la comisión directiva; el interventor militar en el Sindicato del Magisterio, capitán Guillermo Orlando Perondi, inspectores, docentes y miembros de la entidad.

Para dejar inaugurada la exposición habló la vicepresidenta de la Casa del Maestro, señora Rubí Rosa Amorós de Huerta, quien comenzó rindiendo homenaje a los Estados Unidos de Norteamérica, país que recientemente cumplió 200 años de su independencia. Posteriormente se refirió a la muestra bibliográfica, ocasión en que destacó el valor del libro en todos los aspectos.

Por último el público observó las obras expuestas.

Actos de hoy

El desarrollo del programa de festejos continuará hoy a las 21.30, en el teatro Independencia, donde se ofrecerá una función de ballet y la actuación de la orquesta sinfónica de la Universidad Nacional de Cuyo.

Mercado de Valores

El Mercado de Valores de Mendoza operó por un monto de $ 348.595.999.00, con los siguientes cierres:

V.N.A. 2ª serie, $ 1.767,30; V.N.A. 3ª serie, $ 560,90 Ex - Cup; V.N.A. 4ª serie, $ 358,10 y V.N.A. 4ª-2ª serie, $ 253,00.

El Fondo Cuyano de Inversiones cotizó la cuota parte en 44.8090. La anterior fue de 45.4920.

Se llamó a concurso para tres registros notariales

El Colegio Notarial de la Provincia, de acuerdo con lo resuelto por la Suprema Corte de Justicia y el titular del consejo superior de la citada entidad profesional, resolvió llamar a concurso de antecedentes a los escribanos interesados en la titularidad de los registros notariales número 229, de Santa Rosa, para el 30 del corriente, a las 12; a los interesados en el registro número 38 de Luján, para el 7 de octubre a las 12; y los que deseen optar al registro número 227, de General Alvear para el 15 de octubre próximo, a la misma hora.

Los aspirantes deberán presentarse al Colegio Notarial, calle Patricias Mendocinas 756, capital, acreditando, de acuerdo con lo que establece el art. 81º, inc. 3º de la ley 3058, las bases y condiciones indicadas en los artículos 12 al 16 inclusive del decreto 2852/65 reglamentario de dicha ley, a fin de discernir la titularidad de los registros.

El concurso tendrá en cuenta la antigüedad en el ejercicio de la profesión; funciones públicas desempeñadas; ejercicio de cátedras vinculadas a la función notarial; residencia; conducta profesional; publicaciones y trabajos realizados y todo otro antecedente que acredite competencia y práctica profesional.

La apreciación de los antecedentes de cada concursante estará a cargo de jurados compuestos por la subdirectora de Registros Públicos, escribana Nilda B. Tello de Cremaschi, en representación de la Suprema Corte de Justicia; por el presidente del consejo superior del Colegio Notarial o quien ejerza sus funciones, y por el titular del consejo de circunscripción del lugar a que pertenezca cada uno de los registros a adjudicarse.

Historia de 70 años de las escuelas Láinez en Mendoza

por Nicolás Bustos Dávila

Con motivo de cumplirse los setenta años de la instalación de las Escuelas Nacionales en Mendoza, resulta justiciero señalar a la consideración pública la obra fecunda desarrollada por los organismos dependientes del Consejo Nacional de Educación.

Nadie podrá negar eficacia a la tarea cumplida. Millares de argentinos aprendieron en sus aulas a amar a Dios, la Patria y a la familia.

Intentar decir el porqué de su presencia, su evolución y labor actual, resulta imposible hacerlo en una breve nota. No obstante, vale la pena historiar los hechos.

Todos sabemos que la enseñanza primaria compete a las provincias, sin perjuicio del interés, en materia, por el Gobierno Federal (Art. 67º de la Constitución Nacional, inciso 16). Pero, la insuficiencia económica de los Estados provinciales, determinó en el campo práctico, la invención del sistema de subvenciones (año 1871) para prestar apoyo financiero a las mismas, con el contralor de un inspector nacional encargado de informar acerca del estado general de la enseñanza y progresos logrados.

El sistema mencionado determinó apreciable progreso en el esfuerzo de alfabetizar al país. No obstante, en 1905, se dicta una ley que ha de significar el aporte efectivo de la Nación para la solución del problema educacional. Ella constituirá la razón de la presencia de las escuelas nacionales en provincia.

Ley 4874, denominada Láinez

La ley de subvenciones nacionales que establecía la concurrencia de la Nación al desenvolvimiento de la educación primaria en las provincias, se completó con la llamada Ley Láinez, sancionada el 19 de octubre de 1905. Con esta ley se trataba de nivelar en toda la República la cultura nacional.

Su texto muy breve, pues consta de seis artículos, autoriza al Consejo Nacional de Educación a establecer escuelas elementales, mixtas y rurales, en las que se dé el mínimo de enseñanza establecido por la ley 1420 de educación común, en las provincias que lo soliciten.

La frase que lo soliciten fue el agregado que sufrió el texto original de la ley y evita, de esa manera toda discusión con respecto al valor constitucional de la misma, salvando así la autonomía de las provincias, evitando la violación del artículo 5º de la Constitución Nacional.

El decreto reglamentario de esta ley detalla las condiciones a que debían sujetarse las provincias que desearan amparase en sus beneficios, determinando para ello las localidades donde fuera más conveniente establecerlas, quedando al Consejo Nacional determinar finalmente la distribución más adecuada, conforme el porcentaje de analfabetos, de acuerdo a los censos practicados.

La Ley 4874 en Mendoza

La aplicación de la Ley Láinez produjo resultados positivos. Más de dos centenares de escuelas, desde hace 7 décadas se instalaron en lugares que han marchado al compás de la evolución que marca el tiempo transcurrido. Parajes en que sólo había escasos vecinos, hoy son villas y no en pocos casos, ciudades progresistas.

Don Manuel Láinez

En un momento se la consideró una ley de emergencia, urgente y necesaria. Funcionan en este momento exactamente 220 escuelas nacionales en Mendoza, que trabajan en armonía con el gobierno escolar de la provincia.

Nacimiento de las escuelas en 1906

A través de las páginas del diario LOS ANDES, podemos conocer lo acontecido hace 70 años. Es el mejor testimonio que tenemos, lo que nos permite relatar aquel primer año de vida de los establecimientos escolares de la Nación.

Conforme con lo que dejamos expresado, podemos decir que el cumplimiento de la ley sancionada por el Congreso en 1905, por parte del Consejo Nacional de Educación, no se demoró un instante y de inmediato salieron de la Capital Federal para las provincias, varios maestros inspectores con la misión de recorrer las poblaciones donde debían crearse las futuras escuelas, al efecto de organizar el montaje de cada una de ellas y abrir la inscripción de alumnos.

El 27 de abril de aquel año llega a Buenos Aires el secretario del Consejo Nacional de Educación, señor Guasch Leguizamón, con el objeto de ponerse al habla con las autoridades escolares de la provincia, respecto a la instalación de los nuevos colegios.

En junio, el censo escolar levantado por el inspector nacional en comisión muestra la necesidad de nuevas escuelas.

LOS ANDES del 4 de julio de 1906 informa que acaban de recibir los vecinos de distintos puntos de la provincia, los muebles, libros y demás útiles a emplearse en el funcionamiento de las escuelas primarias a crearse en Cruz de Piedra, Luján, Corralitos, Russell, Los Arboles, Vista Flores, Desaguadero, El Borbollón, Rivadavia, Guaymallén y Plumerillo.

Fue en el transcurso del mes de julio cuando las escuelas inauguraron sus actividades en algunos departamentos de la campaña.

La misma fuente de información, con fecha 5 de agosto, nos hace conocer la novedad de que el Consejo Nacional de Educación ha resuelto instalar otras escuelas en los siguientes puntos: departamento San Martín, escuela Nº 25, en Chivilcoy; Junín, escuelas Nº 26, Alto del Moyano; Nº 27, Calle Estación Rivadavia o Hipódromo; Nº 29, Barracas; Tunuyán, Nº 30, Total; Guaymallén, Nº 31, Jesús Nazareno.

La nota triste de la historia la encontramos en LOS ANDES del 28 de setiembre de 1906, lleva el título de "Maestros impagos". Desempeñábase por entonces como inspector nacional de Escuelas el señor Santos Biritos.

Evolución posterior (1908 - 1976)

En 1908 se mantiene estacionario el número de escuelas y se registra la existencia de 4 escuelas fundadas, que aún no comenzaron a funcionar por no haberse determinado la ubicación. Hacia 1910 había en Mendoza 39 escuelas primarias nacionales, atendidas por 73 maestros, donde se educaban 3.922 alumnos. La enseñanza en los establecimientos de la ley 4.874 comprendía hasta 4º grado de instrucción. Desde 1949 alcanza el ciclo completo. En 1912 aumentó a 87 escuelas; en 1928 llegaron a 128; en 1936 se crearon las escuelas de frontera y en 1938 el primer internado. Poco después se alcanzó el número máximo de establecimientos, 223 en total, cantidad que se mantiene estacionaria al presente, con tres escuelas clausuradas.

Inspectores seccionales desde 1906

Fueron jefes seccionales en la jurisdicción de Mendoza desde 1906, distinguidos docentes: Abraham Jofré, 1906-1923; Juan M. Boussy, 1923-1930; Miguel Luciani, 1932-1934; Rómulo Avila, 1935-1936; Juan L. Cáceres, 1936-1937; Rómulo Avila, 1937-1939; José A. Rigau, 1940-1943; Antonio Blanchet, 1944-1951; Miguel A. Vaca, 1951-1957, y Carlos B. Segui, 1956-1961. Posteriormente fueron interinos. Segundo Quiroga, Joaquín Méndez Bar, Félix Buenaventura, Hoel Tomás Yanzón, Jesús M. Gómez, Nicolás La Rocca y Amílcar Urbano Sosa. El actual seccional es el señor Orlando Casco.

Fijaron remuneraciones para obreros rurales

El delegado en la Dirección Nacional de Delegaciones Regionales del Ministerio de Trabajo fijo las remuneraciones y condiciones de trabajo para el personal eventual ocupado en las tareas de podas de viñedos, olivares y frutales, injertadores, tractoristas y obreros de viña. Hizo lo propio con el personal dedicado a las labores de recolección y manipuleo de cebolla y ajo y de siega y manipuleo de totora, de acuerdo con las escalas que a continuación se detallan.

Frutales y viña

A partir del 1º de junio de 1976, para la provincia de Mendoza, jurisdicción de la Comisión Paritaria Nº 6, las remuneraciones del personal eventual (no permanente) ocupado en las tareas de poda de viñedos, olivares y frutales, injertadores, tractoristas y obrero general de viña, son las siguientes:

Se establece que todos los salarios son sin comida, siempre que los obreros regresen diariamente a sus hogares, en caso contrario, es obligación de la patronal darle la comida. Cuando a este personal por excepción no se les de la comida además del salario que le corresponde, deberán abonársele $ 37,44 por cada comida o pesos 74,94 por comida completa. La comida será sana y nutritiva y para mejor cumplimiento de este artículo, se establece como norma legal lo siguientes: entrada al trabajo, café o mate cocido con pan o galletas; a las nueve horas, desayuno; a las 12, almuerzo; 17 horas media tarde y 19.30 a 21 cena. Se deja aclarado que de ninguna manera puede componerse la cena con ingredientes de los que constituyen el almuerzo.

La patronal deberá proveer las herramientas y demás enseres necesarios para estas tareas, en buenas condiciones de uso.

Viñedos, olivares y frutales: por día, podadores, $ 542,01; tractoristas, $ 548,20; injertadores, $ 554, 34; obrero general de viña, $ 534,31.

Menores: de 17 a 18 años, pesos 482,20; de 16 a 17 años, pesos 464,84; de 15 a 16 años, pesos 447,58; de 14 a 15 años, pesos 432,62.

En las remuneraciones precedentes se encuentran incluidos sábado inglés, aguinaldo y demás disposiciones legales, por ser obreros cíclicos (no permanentes).

Cebolla y ajo

A partir del 1º de junio de 1976, para la provincia de Mendoza, Jurisdicción de la Comisión Paritaria Nº 6, las remuneraciones del personal ocupado en las tareas de recolección y manipuleo de cebolla y ajo, son las siguientes:

Cebolla, por día: Recalador $ 509,66; embolsador, $ 509,66; cosedor, $ 511,22; descartador y llencero, $ 509.66; recolector, $ 508,14; recolector menor de 17 a 18 años, $ 463,32; recolector menor de 16 a 17 años, $ 450; recolector menor de 15 a 16 años, $ 441,74; y recolector menor de 14 a 15 años, 432,62.

A destajo: Por bolsa de 52 kgs., cada una, $ 30,06; por bolsa de 25 kgs. cada una, $ 14,39. Ajo, por día: alambrador, $ 511,22; clavador, $ 511,22; tamañador, $ 509,66; seleccionador, $ 509,66; recolector, $ 508,14; recolector menor de 17 a 18 años, $ 463,32; recolector menor de 16 a 17 años, $ 450; recolector menor de 15 a 16 años, $ 441,74 recolector menor de 14 a 15 años, $ 432,62.

A destajo: ajo colorado y ajo blanco: Ristra larga, clasificada por el obrero (110 cabezas) $ 9,37 y $ 8,83; Ristra corta, clasificada por el obrero (50 cabezas) $ 5,51 y 4,96. Para exportación: Por cortar raíz y tallo y pelar, cada kg., $ 1,93.

Totora

A partir del 1º de junio de 1976, para las provincias de Mendoza y San Juan, jurisdicción de la Comisión Paritaria Nº 6, las remuneraciones del personal ocupado en las tareas de siega y manipuleo de totora, son las siguientes:

1) Para zona de totorales secos, que comprende a todos los totorales que se encuentren sin agua al efectuarse la siega y zona de totorales anegados que comprende a todos los totorales que se encuentran anegados al efectuarse la siega: Zona de totorales secos: segadores, por día: mayores de 18 años $ 514,31; de 17 a 18 años $ 465,45; de 16 a 17 años $ 450,04; de 15 a 16 años $ 437,61; de 14 a 15 años $ 428,49. A destajo: Por cada atado de totora limpia y lista para cargar $ 6,512; por cada atado de totora sucia y lista para cargar $ 8,686.

Zona de totorales anegados: Segadores, por día: Mayores de 18 años $ 535,87; de 17 a 18 años $ 483,54; de 16 a 17 años $ 465,95; de 15 a 16 años $ 448,45; de 14 a 15 años $ 428,49. A destajo, por cada atado de totora limpia y lista para cargar $ 8,654; por cada atado de totora sucia y lista para cargar $ 10,396.

En las presentes remuneraciones se encuentran incluidos el sábado inglés (Ley 1497) y el sueldo anual complementario).

Figura del periodismo fue Carlos Rodríguez

Con el fallecimiento del señor Carlos Juan Rodríguez, el periodismo mendocino pierde una importante figura que en su larga trayectoria profesional dio acabadas muestras de capacidad en medios de esta provincia, San Juan y Buenos Aires. Nació en Maipú, Mendoza, el 19 de junio de 1916.

Impulsado por su vocación, inició su carrera periodística en la radio. LV 10 y Radio Nacional lo contaron entre sus colaboradores. Posteriormente, se desempeñó como locutor y periodista en radios sanjuaninas.

Sus inquietudes lo llevaron también a incursionar por otros campos: la poesía lo tuvo entre sus cultores fieles y constantes, y a lo largo de los años forjó un significativo aporte en forma de cuadernillos de poemas.

Entre otras tareas, le cupo la responsabilidad de ser el relator oficial de la primera Fiesta de la Vendimia. Al llegar a su madurez profesional, se trasladó a Buenos Aires para ingresar en el diario "La Razón". En ese medio halló ambiente propicio para desarrollar sus aptitudes, y llegó a ocupar el cargo de jefe de la sección Interior. En el ejercicio de esas funciones realizó numerosos viajes y asumió delicadas tareas, vinculadas a la elaboración de importantes notas e informes y entrevistas con destacadas personalidades nacionales y extranjeras.

Regresó luego a Mendoza, para incorporarse a la redacción del diario "El Andino". Fue además designado profesor jefe de Trabajos Prácticos en la cátedra de Periodismo III en la Escuela Superior de Periodismo y en las últimas épocas actuó como secretario del consejo asesor de la escuela.

Su salud comenzó a debilitarse debido a una afección cardiaca, pero no abandonó un solo instante su labor periodística. Era siempre uno de los primeros en llegar a la redacción de su diario y en informarse sobre los últimos acontecimiento. Fue un compañero amable y cordial, permanentemente dispuesto a colaborar y a brindar el apoyo de sus conocimientos y experiencia.

En el periodismo, en la docencia y en las múltiples actividades que desempeñó deja el recuerdo de una personalidad rica en matices que lo definieron como un hombre sensible, inquieto y poseedor de un bagaje cultural que se puso de manifiesto en la obra que realizó en servicio de la comunidad.

Adhesión al duelo

Con motivo del fallecimiento del profesor Rodríguez y en adhesión al duelo la dirección de la Escuela Superior de Periodismo dispuso anoche la suspensión de las clases en ese establecimiento.

El capitán de corbeta Ochoa y el capitán de fragata (R) Zalazar fueron atendidos por directivos de LOS ANDES.

Con diálogos con jóvenes y un film, promocionan el ingreso a la Escuela Naval

Se encuentra en nuestra capital el jefe de ingreso de la Escuela Naval Militar, capitán de corbeta Ricardo Francisco Ochoa, en misión de promocionar, entre la juventud mendocina, el ingreso a ese instituto.

Anoche estuvo en nuestra redacción, acompañado por el titular de la delegación de reclutamiento de la Armada Argentina, capitán de fragata (R) Juan Zalazar, quienes departieron con directivos de esta empresa.

"El objetivo de nuestra visita —expresó el capitán Ochoa — es tomar contacto con jóvenes en el periodo de la enseñanza media, para ilustrarlos y orientarlos sobre las posibilidades y expectativas legítimas que deben tener aquellos que deseen vincularse con la Armada a través de la Escuela Naval".

Precisamente hoy, a partir de las 8.30, los oficiales de la Marina recorrerán distintos establecimientos secundarios donde, en la medida del tiempo que dispone la comisión para realizar la tarea, se entrevistarán con los alumnos y sus padres para tratar las condiciones de ingreso.

Formularon asimismo una invitación al público en general para asistir a la proyección de un film documental titulado "Centenario", que en 40 minutos "sintetiza, aunque conservando la esencia, la vida del cadete, la historia de la escuela y el quehacer de la Marina en los diferentes destinos y escenarios en los que presta servicios".

La película, premiada como el mejor documental de 1972, será exhibida en el teatro Independencia, mañana a partir de las 10.

El capitán Ochoa comentó que se prevé un buen nivel de ingreso para este año y que otra vez la respuesta del joven del interior a la vocación naval se traducirá en un porcentaje óptimo. Recordó, como ejemplo, que en la incorporación efectuada en julio para el escalafón de intendencia, el 50 por ciento de los aspirantes provenían de las provincias. Actualmente cursan el primer año del instituto militar —que ya cumplió sus 104 años de actividad— 8 cadetes mendocinos.

Los visitantes acotaron finalmente que, como es habitual, otros pormenores sobre el ingreso a la escuela podrán ser proporcionados en la delegación local de la fuerza, sita en República del Líbano y Capitán de Fragata Moyano (Barrio Bombal), capital, de lunes a viernes en el horario de 8 a 18.

Universidades

De Mendoza

Tesis de grado. — Hoy, a las 20, en la Facultad de Agricultura y Urbanismo de la Universidad de Mendoza, expondrán sus tesis de grado la señorita María Ana Ocvirk y los señores Pedro Cannepuccia, Hernán Castro y Enrique Ostropolsky, quienes se referirán al tema "Investigación de viviendas tradicionales en una zona árida argentina".

El tópico elegido para la tesis tiene importancia por el aporte que significa para la construcción de viviendas en Mendoza y asimismo debido al relevamiento de casas tradicionales, que fue efectuado en una zona de La Rioja.

Acuerdan $ 1.800 para los vinos blancos

Se mantienen sin variantes los valores que determina la Comisión de Precios del Mercado de Vino local.

Los mismos son de: $ 2.200 por hectolitro para los vinos tintos de corte; $ 1.600 para los tintos expedición; $ 1.300 para los criollos, y $ 1.800 para los vinos blancos. Los mismos están referidos a cuotas vigentes del prorrateo.

A su vez se logró un precio promedio de $ 2.041,98 para los vinos tintos; $ 1.186,91 para los criollos y claretes, y pesos 1.609,76 para los blancos.

Estos guarismos corresponden a 213 contratos registrados ayer y comprenden a operaciones concertadas en los últimos 30 días.

Comienza hoy un curso de artesanía

Hoy comenzará un curso de arte suntuario y artesanía a beneficio de la Escuela Profesional de Niñas que sostiene la Sociedad de Beneficencia de Mendoza. Lo dictará la profesora Concepción Rodríguez Ruiz Conde y consistirá en la decoración sin horno de jarritas, platos y otros objetos de cerámica, incrustaciones de espejos, relieves y pátina hasta obtener efectos de arte suntuario. Las clases se darán en Gutiérrez 420.

Unirán las provincias en un raid aerocivil

El intendente municipal de la Capital, coronel (R) Héctor Guillermo Molina, recibió una nota del intendente de la Municipalidad de San Miguel de Tucumán, coronel Sergio Ricardo López Campo, en la que le anuncia que mañana, entre las 8 y las 9, llegarán a Mendoza los participantes del Primer Raid Aerocivil de Confraternidad Nacional, que unirá las 23 capitales del interior del país. Este raid es organizado por el Aero Club de Tucumán y cuenta con el auspicio oficial del gobierno de esa provincia.

La excursión aérea culminará en ocasión del próximo aniversario de la Batalla de Tucumán. Los periodistas de nuestra provincia tendrán oportunidad de conversar con los raidistas e interiorizarse de los objetivos perseguidos. Paralelamente, los deportistas visitantes serán recibidos por las autoridades provinciales y municipales, así como por representantes de distintas entidades, antes de proseguir vuelo con destino a otras provincias.

Evalúan posibles daños producidos por la helada

Técnicos de la Dirección Agropecuaria, dependiente del Ministerio de Economía, con la colaboración de la Policía, están reuniendo datos relacionados con los daños que habrían provocado las heladas de los últimos días en montes, frutales que están en floración y en productos hortícolas en general.

También se hallan en esa tarea de evaluación, funcionarios de la delegación local de la Secretaría de Agricultura y Ganadería de la Nación, así como otros organismos vinculados directa o indirectamente a la producción agropecuaria.

Los porcentajes de daños recién se conocerán en los próximos días y se estima que los perjuicios serían más acentuados en el sur de la provincia, Valle de Uco y en el este de Mendoza, donde se encontraban en estado avanzado de floración, diversas variedades de frutales de pepita y de carozo.

Las heladas en San Rafael

SAN RAFAEL. — En la noche del miércoles, en que el cielo se mantuvo completamente despejado tras varios días de nieve y lloviznas, se registró una helada de cierta intensidad que ha preocupado a los fruticultores de la zona por las consecuencias que la misma pueda tener especialmente en algunas variedades y especies de frutales que ya se encontraban con la floración muy adelantada.

LOS ANDES, mantuvo una entrevista con el ingeniero agrónomo Luis Urbano Di César, técnico del INTA de la Estación Experimental Rama Caída, especialista en el tema, quien ha efectuado estudios de perfeccionamiento y adquirido una valiosa experiencia en nuestro país y en Francia. Di César señaló que existe cierta confusión en la gente ya que se piensa que se han helado las flores como consecuencia de la nieve caída y aseguró que es todo al revés.

Con respecto a la helada de la madrugada de ayer, señaló que aún no se tienen datos muy concretos, aunque aseguró que se ha registrado un atraso en el proceso de floración por las bajas temperaturas que se han estado registrando y consideró que el daño mayor se habría producido en la noche del tres, anterior a la nevada, en que se produjo un brusco descenso de la temperatura que llegó hasta los cinco grados bajo cero a las cuatro de la mañana. En esa oportunidad se sumó a la baja temperatura el viento frío que azotó la zona, que favoreció considerablemente la penetración del frío, afectando seguramente a las flores ya abiertas.

Con relación al estado vegetativo en que se encuentran los frutales, el técnico señaló que "hay variedades con mucho adelanto, de más de diez días, en este año. Ello ha traído algunos problemas especialmente en duraznero Sim's Cling y Palora, pero —agregó— hay que tener en cuenta que aun si se ha helado un sesenta por ciento de flores, todavía hay una cosecha normal". Explicó, seguidamente, que "hay una notable diferencia entre la flor cerrada y la flor abierta. La flor abierta —dijo— resiste hasta tres grados bajo cero, y en cambio la flor cerrada ha pasado perfecamente bien este problema sin helarse ninguna".

Con respecto al damasco, el técnico consideró que la situación es bastante grave, ya que hay variedades como "Bulida" "Bandera Española" y "Royal" que han sufrido serios daños. Sobre la helada de la noche anterior, dijo que los técnicos han salido a observar muestras y habrá que esperar para reconocer las flores heladas. Acotó que la mínima registrada en la estación Rama Caída fue de cuatro grados bajo cero a nivel del suelo y a un metro cincuenta de altura, hubo un registro de un grado ocho décimas. Aparentemente —afirmó— no debe haber afectado mucho a las flores cerradas.

Es de señalar que durante la jornada de ayer el cielo se mantuvo despejado y el sol elevó considerablemente la temperatura.

Apelan el fallo del juez federal en el caso Giol

Continúa detenido el doctor Cafiero

La sentencia dictada por el juez federal de Mendoza, en relación al caso de la vasija vinaria de Bodegas Giol, fue apelada por los abogados defensores de los doctores Eduardo Pablo Setti y Carlos Enrique Aguilar, los ingenieros René Alfredo Baumler y Francisco Jannello y Eduardo Schilling, contra quienes el magistrado dictó prisión preventiva.

El pedido fue concedido por el juez federal, por lo que el expediente será girado, para su consideración, a la Cámara Federal de Apelaciones de Mendoza.

También trascendió que el juez denegó las solicitudes de excarcelación interpuestas por los patrocinantes del ingeniero René A. Baumler (ex asesor de la Intervención Federal, adscripto a Giol) "por resultar "prima facie" partícipe necesario del delito de fraude a la administración pública"; del doctor Eduardo P. Setti (ex interventor de Giol) por la misma imputación y de Héctor Miguel Porreca (presidente de Alaya S.A.).

El fallo, que consta de 15 carillas, dispone sobreseer definitivamente al ex interventor de la provincia y ex ministro de Economía de la Nación, doctor Antonio Francisco Cafiero; a Carlos Alberto Fagan (empleado de Assembly S.A.); a Oscar Ramón Gómez, (ex gerente administrativo de Giol) y al ex síndico de este establecimiento Héctor Jofré.

Por su parte, el doctor Antonio Cafiero continúa alojado en dependencias de la delegación Mendoza de la Policía Federal, al parecer a disposición del Poder Ejecutivo Nacional.

Homenaje a Sarmiento se rendirá hoy

La Junta de Estudios Históricos de Mendoza rendirá homenaje a don Domingo Faustino Sarmiento durante una sesión pública que se realizará hoy, a las 19 en su sede de Montevideo 544 ciudad.

La conferencia estará a cargo del presidente de la entidad, doctor Edmundo Correas, y versará sobre el tema "Sarmiento y los Estados Unidos". El acceso a la sala será libre.

FOTO CARNET
—$ 100—
FOTO LUZ CAMARA
9 DE JULIO 1592 Esq. Gral. PAZ
10|9|C|810|10|9

ESCAPES
PEHUEN
(los originales)
Estamos en casa nueva!

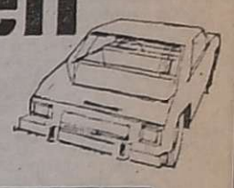

NECOCHEA 427
(frente a Chevrolet)
Tel. 232123
Sede de nuestra casa central
Todo mejor dispuesto para proporcionarle un servicio a su nivel
UN NUEVO MUNDO DE SILENCIADORES y CAÑOS DE ESCAPE
Estacionamiento propio
★★★
arfra JUNTAS ARFRA S.R.L.
FABRICA DE JUNTAS Y GUARNICIONES
REMEDIOS DE ESCALADA DE SAN MARTIN 1005
LANUS O. (Altura H. Yrigoyen 3000)
Desea a ESCAPES PEHUEN toda clase de éxitos en su nueva casa y les felicita por este importante paso.

Prensa BCRA
SUSCRIBA LETRAS DE TESORERIA DE LA NACION
El 14 de setiembre a las 15 se cierra el ofrecimiento público
Una buena inversión a corto plazo en valores de garantizada seguridad
LIBRES DE TODO GASTO
• Exentas de impuestos
• Por montos mínimos de $ 10.000 y múltiplos de $ 5.000
Consulte a los bancos, otras entidades financieras autorizadas, casas de cambio y agentes de bolsa
BANCO CENTRAL DE LA REPUBLICA ARGENTINA
AGENTE FINANCIERO DEL ESTADO

Entidades de bien público

Rotary Club de Fray Luis Beltrán. — En la sede habitual realizará hoy la reunión-cena semanal. En la oportunidad se rendirán homenajes a los maestros y a los agricultores.

Club de Leones de Guaymallén. — Continúan los cursos de la Escuela Leonística Artesanal, que sostiene esta entidad del epígrafe. Mañana, de 15 a 19, en su sede provisoria de Godoy Cruz y Libertad, Villa Nueva, el profesor G. Barroso dará clases de tallado en madera y los profesores S. Arcidiácono y J. Arias sobre tapicería de muebles. Próximamente comenzará un curso de trabajos artísticos en cuero. Las inscripciones pueden efectuarse en el local de la escuela o solicitarse informe al teléfono 262262.

Rotary Club Mendoza Oeste. — La rueda interna de esta entidad ha organizado para el 12 del corriente, a las 13, en el Círculo Policial el "Festival de las Terneras". En el show benéfico actuarán los siguientes conjuntos: Revista de la Risa; Palito Ortiz; Los 4 del Tango; Mariano Moreno; Teresita y El Pampeano; Tito Barrientos; Atlantic. La animación estará a cargo de Hugo Salas y la reserva de tarjetas puede hacerse a los teléfonos 291774 y 254776.

AVISOS FUNEBRES

SEPELIOS

✝

Profesor doctor GUMERSINDO SANCHEZ GUISANDE

Q. E. P. D.

Falleció el 9-IX-1976

C. A. S. R. y B. P.

Sus hijos Elisa, Wenceslao y Luciano; hijas políticas Olga Ferrari y Elba Sotiano; nietecitos María Belén Contanza, Ernestito y Jimena; hermana y hermanos políticos (ausentes); sobrinos y demás familiares, participan su fallecimiento e invitan a acompañar sus restos a las 11 horas al cementerio de la Capital. Se ruega no enviar ofrendas florales agradeciendo se destinen las donaciones a instituciones de caridad. Chuquisaca 945, Godoy Cruz. Casa Boito e Hijos. 10|9|C|015|10|9

✝ **Prof. Dr. GUMERSINDO SANCHEZ GUISANDE - Q. E. P. D. - Falleció el 9-IX-1976** - Su consuegro: Valentín Martín Sottano y familia (ausentes); Eladio Martínez y familia (ausentes) y Martín Domingo Sottano y familia, participan con profundo dolor su fallecimiento e invitan al sepelio de sus restos. 10|9|C|848|10|9

✝ **Prof. Dr. GUMERSINDO SANCHEZ GUISANDE - Q. E. P. D. - Falleció el 9-IX-1976** - La presidencia colegiada y comisión directiva del Instituto Cuyano de Cultura Hispánica, participan con dolor el fallecimiento del padre de su ex director e invitan al sepelio de sus restos. 10|9|C|781|10|9

✝ **Prof. Dr. GUMERSINDO SANCHEZ GUISANDE - Q. E. P. D. - Falleció el 9-IX-1976** - Ernesto Pérez Cuesta y familia participan con profundo dolor su fallecimiento e invitan a rogar por el eterno descanso de su alma. 10|9|F|26447|10|9

✝ **Prof. Dr. GUMERSINDO SANCHEZ GUISANDE - Q. E. P. D. - Falleció el 9-IX-1976** - Dr. Santos José Bonsangüe y señora, Dr. Raúl José Bonsangüe y su esposa Carmencita e hijitos, Silvia Irene Bonsangüe, su esposo Aldo e hijitos, participan con profundo dolor el fallecimiento de su querido maestro y amigo, e invitan al velatorio y al sepelio de sus restos. 10|9|C|898|10|9

✝ **Prof. Dr. GUMERSINDO SANCHEZ GUISANDE - Q. E. P. D. - Falleció el 9-IX-1976** - El director del Hospital Central, subdirector técnico, cuerpo de profesionales, personal de enfermería, administrativo, técnico, de servicio, maestranza y comunidad religiosa, participan con profundo y cristiano dolor su fallecimiento, y piden una oración al Altísimo en su memoria. 10|9|F|26380|10|9

✝ **Prof. Dr. GUMERSINDO SANCHEZ GUISANDE - Q. E. P. D. - Falleció el 9-IX-1976** - Personal técnico, administrativo y adscripto del Centro Nacional de Reconocimientos Médicos en Mendoza, participa el fallecimiento del padre de su compañero de tareas, Dr. Luciano Sánchez de la Vega, e invitan al sepelio de sus restos. 10|9|C|748|10|9

✝ **Prof. Dr. GUMERSINDO SANCHEZ GUISANDE - Q. E. P. D. - Falleció el 9-IX-1976** - Eduardo de la Rosa y familia, Fivaller Subirats y familia, participan con profundo dolor el fallecimiento del queridísimo e inolvidable amigo, e invitan al sepelio de sus restos. 10|9|C|968|10|9

✝ **Prof. Dr. GUMERSINDO SANCHEZ GUISANDE - Q. E. P. D. - Falleció el 9-IX-1976** - La Sociedad de Biología de Cuyo participa con profundo dolor el fallecimiento de su distinguido socio fundador e invita al sepelio de sus restos. 10|9|C|981|10|9

✝ **Prof. Dr. GUMERSINDO SANCHEZ GUISANDE - Q. E. P. D. - Falleció el 9-IX-1976** - Dr. Luis Chacón y señora, participan el fallecimiento de su querido ex profesor, e invitan al sepelio de sus restos. 10|9|C|950|10|9

✝ **Prof. Dr. GUMERSINDO SANCHEZ GUISANDE - Q. E. P. D. - Falleció el 9-IX-1976** - Dr. Julio J. Herrera y familia participan con profundo pesar el fallecimiento del profesor Dr. Sánchez Guisande, e invitan a acompañar sus restos al cementerio de la Capital, hoy a las 11 horas. 10|9|C|872|10|9

✝ **Prof. Dr. GUMERSINDO SANCHEZ GUISANDE - Q. E. P. D. - Falleció el 9-IX-1976** - El director y personal del Instituto de Histología y Embriología de la UNC, participan con profundo dolor su fallecimiento e invitan al sepelio de sus restos. 10|9|C|851|10|9

✝ **Prof. Dr. GUMERSINDO SANCHEZ GUISANDE - Q. E. P. D. - Falleció el 9-IX-1976** - Dr. Justo Gárate, Iziar Arostegui de Garate, Nere Garate, Javier Garate, Amaya Garate de Duggan, Roberto J. Duggan, Mitxel Garate y María Teresa Garriz de Garate, participan con profundo pesar el fallecimiento de su querido y viejo amigo, e invitan a acompañar sus restos. 10|9|C|964|10|9

✝ **Prof. Dr. GUMERSINDO SANCHEZ GUISANDE - Q. E. P. D. - Falleció el 9-IX-1976** - El Dr. José M. Corrales y familia, participan con profundo dolor el fallecimiento de su entrañable amigo y eximio compatriota y ruegan una oración por su alma. 10|9|C|801|10|9

✝ **Prof. Dr. GUMERSINDO SANCHEZ GUISANDE - Q. E. P. D. - Falleció el 9-IX-1976** - Dra. Alba Suárez de Rossi y familia, participan con profundo dolor el fallecimiento de su querido profesor y gran amigo, e invitan al sepelio de sus restos y ruegan elevar una oración por el eterno descanso de su alma. 10|9|C|983|10|9

✝ **Profesor Dr. GUMERSINDO SANCHEZ GUISANDE - Q. E. P. D. - Falleció el 9-IX-1976** - El Decano Interventor, Funcionarios y Personal del Decanato de la Facultad de Ciencias Médicas, participan el fallecimiento del ex profesor titular de la Casa y Profesor Emérito de la Universidad Nacional de Cuyo e invitan al sepelio de sus restos. 10|9|C|003|10|9

✝ **Profesor Dr. GUMERSINDO SANCHEZ GUISANDE - Q. E. P. D. - Falleció el 9-IX-1976** - El director y personal del Instituto de Histología y Embriología de la UNC, participan con profundo dolor el fallecimiento del padre de su amiga Elisa, e invitan al sepelio de sus restos. 10|9|F|99810|10|9

✝ **Dr. profesor GUMERSINDO SANCHEZ GUISANDE - Q. E. P. D. - Falleció el 9-IX-1976.** Faraón y Carina Simón participan con profundo pesar el fallecimiento de su querido y gran maestro y dilecto amigo, e invitan al sepelio de sus restos. 10|9|C|985|10|9

✝ **Profesor Dr. GUMERSINDO SANCHEZ GUISANDE - Q. E. P. D. - Falleció el 9-IX-1976.** Juan Marchena, participa con pesar el fallecimiento de su dilecto maestro y profesor e invita al sepelio de sus restos. 10|9|C|037|10|9

✝ **Profesor Dr. GUMERSINDO SANCHEZ GUISANDE - Q. E. P. D. - Falleció el 9-IX-1976.** Dr. Rodolfo M. Lafalla y Sra., participan con profundo y cristiano dolor el fallecimiento de su dilecto y querido maestro y amigo. 10|9|C|035|10|9

✝ **Profesor Dr. GUMERSINDO SANCHEZ GUISANDE - Q. E. P. D. - Falleció el 9-IX-1976.** Dr. Ernesto P. Raso y señora, participan el fallecimiento de su dilecto maestro y amigo e invitan al sepelio de sus restos. 10|9|C|031|10|9

✝ **Profesor Dr. GUMERSINDO SANCHEZ GUISANDE - Q. E. P. D. - Falleció el 9-IX-1976.** Decano Interventor, Secretarios Académico y Administrativo, Personal Docente y no Docente de la Facultad de Antropología Escolar, participan el fallecimiento del señor padre del profesor Dr. Luciano Sánchez Fernández de la Vega, e invitan al sepelio de sus restos. 10|9|C|036|10|9

✝ **Profesor Dr. GUMERSINDO SANCHEZ GUISANDE. - Q. E. P. D. - Falleció el 9-IX-1976.** El personal docente y administrativo de la Cátedra de Anatomía Normal de la F. C. M., participa con profundo pesar y dolor el fallecimiento de su distinguido amigo, maestro y ex profesor titular, e invita al sepelio de sus restos. 10|9|C|038|10|9

✝ **Profesor doctor GUMERSINDO SANCHEZ GUISANDE - Q. E. P. D. - Falleció el 9-IX-1976.** El personal docente y administrativo de la cátedra de Medicina Legal y Toxicología de la Facultad de Ciencias Médicas (UNC) participa el fallecimiento del ex profesor de esa casa y padre de su colaborador y amigo Dr. Luciano Sánchez de la Vega e invita al sepelio de sus restos. 10|9|C|010|10|9

✝ **Profesor doctor GUMERSINDO SANCHEZ GUISANDE - Q. E. P. D. - Falleció el 9-IX-1976** La Sociedad de Alergia e Inmunopatología de Mendoza participa con pesar su fallecimiento e invita al sepelio de sus restos. 10|9|C|012|10|9

✝ **Profesor doctor GUMERSINDO SANCHEZ GUISANDE - Q. E. P. D. - Falleció el 9-IX-1976** Dr. Juan Esquembre y Flia., participan su fallecimiento y ruegan una oración por su alma e invitan al sepelio de sus restos. 10|9|C|026|10|9

✝ **Profesor doctor GUMERSINDO SANCHEZ GUISANDE - Q. E. P. D. - Falleció el 9-IX-1976** Alberto Bomsangue y Sra. y Elena Momsangue participan con pesar su fallecimiento e invitan al sepelio de sus restos. 10|9|C|029|10|9

✝ **Profesor doctor GUMERSINDO SANCHEZ GUISANDE - Q. E. P. D. - Falleció el 9-IX-1976** El Centro Gallego de Mendoza participa con dolor el fallecimiento de su dilecto presidente honorario e invita al sepelio de sus restos. 10|9|F|99825|10|9

✝ **Profesor doctor GUMERSINDO SANCHEZ GUISANDE - Q. E. P. D. - Falleció el 9-IX-1976.** El profesor de la Cátedra de Medicina Legal, Facultad de Ciencias Médicas, U.N.C. y el personal docente de la misma, participan con profundo pesar el fallecimiento del padre del doctor Luciano Sánchez F. de la Vega e invitan al sepelio de sus restos. 10|9|C|022|10|9

✝

MARIA CATANA de ASCANIO

Q. E. P. D.

Falleció el 9-IX-1976

C.A.S.R. y B.P.

Esposo: Luis Ascanio; hijos: Salvador, José, Ana y Luis; hijos políticos: Carolina Palermo y Carlos Díaz; Silvia Balgorria; nietos: Liliana, Susy, Luis y Carolina; nietos políticos: Esteban, Rolando y Mirta; hermanos: Pablo, Angelina, Concepción; hermanos políticos, tíos, sobrinos y demás familiares participan su fallecimiento y que su sepelio se efectuará hoy a las 16 hs. en el cementerio de Guaymallén. Casa de duelo: B. de los Andes 3309, V. Nueva. Servicio: Cochería San Miguel. 10|9|C|023|10|9

✝ **MARIA de ASCANIO. - Q.E.P. D. - Falleció el 9-IX-76** - Su consuegro, Guillermo Díaz y su esposa participan su fallecimiento e invitan al sepelio de sus restos. 10|9|C|001|10|9

✝ **MARIA CATANA de ASCANIO - Q. E. P. D. - Falleció el 9-IX-1976 - C.A.S.R. y B.P.** - Victoria de Balgorria e hijos participan con profundo dolor el fallecimiento de la madre de su futuro hijo político Luis, e invitan al sepelio de sus restos. 10|9|C|023|10|9

✝ **MARIA CATANA DE ASCANIO Q.E.P.D. - Falleció el 9-IX-76.** - Angel Silva, Orlando Garro, Luis Pérez, Juan C. Díaz, Ramón Segovia, Roberto Farruggia, Héctor Marcucci, Felipe Mujica, Luis Micheletto, Alfredo Gagliano, Alberto Giménez, Miguel Serenisky, Hugo Ruiz, Daniel Martínez, Juan A. Moya, Carlos Cuadra, Jorge Cejas, Rodolfo Roberti, Humberto Rabier, Salvador Marchese, Rafael Lopez, Juan Casanova y Mario Bonetto, participan con profundo dolor el fallecimiento de la Sra. madre de su compañero de trabajo José e invitan al sepelio de sus restos. 10|9|C|828|10|9

✝ **MARIA CATANA DE ASCANIO Q.E.P.D. - Falleció el 9-IX-76.** - Presidente, directores, síndico y personal del Banco de Mendoza, participan con profundo pesar el fallecimiento de la señora madre de su empleado de la institución, señor José Ascanio e invitan al sepelio de sus restos. 10|9|C|827|10|9

✝ **MARIA CATANA DE ASCANIO Q.E.P.D. - Falleció el 9-IX-76.** José Rocher y Flia., participan el fallecimiento de su querida amiga e invitan al sepelio de sus restos. 10|9|F|26454|10|9

✝ **MARIA CATANA DE ASCANIO Q.E.P.D. - Falleció el 9-IX-76.** La Asociación Mutual de Empleados del Banco de Mendoza, participa el fallecimiento de la madre de su afiliado, señor José Ascanio, e invita al sepelio de sus restos. 10|9|C|888|10|9

✝ **MARIA CATANA DE ASCANIO Q.E.P.D. - Falleció el 9-IX-76.** Personal de Mayordomía, turno tarde, Centro Bancario, Parque Automotor, Sección Radio y Sección Mantenimiento del Banco de Mendoza, participan con profundo dolor el fallecimiento de la señora madre de su compañero de tareas, señor José Ascanio, e invitan al sepelio de sus restos. 10|9|C|911|10|9

✝ **MARIA CATANA de ASCANIO - Q. E. P. D. - Falleció el 9-IX-1976 - C.A.S.R. y B.P.** - Los bochófilos de Murialdo participan con pesar su fallecimiento e invitan al sepelio de sus restos. 10|9|F|99824|10|9

✝ **MARIA CATANA de ASCANIO - Q. E. P. D. - Falleció el 9-IX-1976 - C.A.S.R. y B.P.** - El Club Social Villa Nueva participa el fallecimiento de la madre de su asociado, e invita al sepelio de sus restos. 10|9|F|99824|10|9

✝ **MARIA C. DE ASCANIO. - Q. E.P.D. - Falleció el 9-IX-1976.** El Club del Personal del Banco de Mendoza, participa el fallecimiento de la madre de su asociado José Ascanio, e invita al sepelio de sus restos. 10|9|C|013|10|9

✝

ERNESTO MERTA

Q. E. P. D.

Falleció el 9-IX-1976

Su esposa María Perina, hijos: Jorge, Elena y Ernesto - hijos políticos: Amanda González y Angel Banco, su hermana política: Fanny, nietos: Andrea y Alejandro, y demás deudos participan su fallecimiento e invitan al sepelio hoy a las 11, en el cementerio de Godoy Cruz. Casa mortuoria: Arnani 1646 - Godoy Cruz. Servicio casa Boito e Hijos. 10|9|C|15|10|9

✝ **ERNESTO MERTA. - Q.E.P.D. Falleció el 9-IX-76.** - Sus consuegros: Manuel González y Encarnación Molina de González; Carlos Balardi y Flia. y José A. Lillo y Flia., (ausentes), participan con profundo dolor su fallecimiento. 9|9|C|774|9|9

✝ **ERNESTO MERTA - Q. E. P. D. - Falleció el 9-IX-76** - Abel Barbero y Flia., participan con profundo dolor el fallecimiento de su amigo e invita al sepelio de sus restos. 10|9|C|11|10|9

✝ **ERNESTO MERTA. - Q.E.P.D. Falleció el 9-IX-76.** - Sus vecinos y amigos: Mauricio Giménez y Sra., Pedro Burgos y Flia. Eduardo Burgos y Flia., y Francisco Scarpozza y Flia., participan con profundo dolor su fallecimiento. 9|9|C|772|9|9

✝ **ERNESTO MERTA. - Q.E.P.D. Falleció el 9-IX-76.** - La comisión directiva de Unión Vecinal "City Father's", participa con profundo dolor el fallecimiento de un ex miembro y colaborador e invita al sepelio de sus restos. 10|9|C|9.7|10|9

✝ **ERNESTO MERTA. - Q.E.P.D. Falleció el 9-IX-76.** - Ex miembros de la comisión directiva de la Unión Vecinal City Fathers: Domingo Marcheta, José Yaquinta, Nemelio R. Martí l, José M. Daldi, Guillermo T. González, Evaristo Noriega, Héctor Zérate, Angel A. Bardini, Francisco Yacones, Oscar A. Lucero, Carlos R. Rodríguez, Napoleón Gapari, Gerónimo Ceballos, José Garrido, José P. Ferrer, César Bardini, Juan M. Macho, Pascual H. Laspada, Pablo Guzmán, Antonio Tiburcio y Enrique Arévalo, participan el fallecimiento de su incansable colaborador e invitan al sepelio de sus restos. 10|9|C|956|10|9

✝ **ERNESTO MERTA. - Q.E.P.D. Falleció el 9-IX-76.** - Alicia, Mary, Elina, Carlos y Raúl, participan con profundo dolor el fallecimiento de don Ernesto e invitan al sepelio de sus restos. 10|9|C|962|10|9

✝ **ERNESTO MERTA. - Q.E.P.D Falleció el 9-IX-76.** - Nemelio Martí y Flia., participan con profundo dolor el fallecimiento de su dilecto amigo y buen vecino e invitan al sepelio de sus restos. 10|9|L|955|10|9

✝ **ERNESTO MERTA. - Q.E.P.D Falleció el 9-IX-76.** -- Directorio, gerencia, personal administrativo y técnico de Petersen, Thiele y Cruz S.A., participan con pesar el fallecimiento del padre de su colaborador y compañero de trabajo Ernesto Merta e invitan al sepelio de sus restos. 10|9|F|22473|10|9

✝ **ERNESTO MERTA - Q.E.P.D. Falleció el 9-IX-1976** - José L. Amerio, Carlos Furiase, Santiago G. Soria y familias, participan con profundo pesar el fallecimiento del padre de sus íntimos amigos Elena y Angel e invitan al sepelio de sus restos. 10|9|C|969|10|9

✝ **ERNESTO MERTA - Q. E. P. D. - Falleció el 9-IX-76.** El subregente, preceptor, maestros de enseñanza práctica sección mecánica y compañeros de 4º, 2º de la ENET Nº 2, turno noche, participan con profundo dolor el fallecimiento del padre de su compañero y excelente amigo Ernesto e invitan a acompañar sus restos. 10|9|C|032|10|9

✝ **ERNESTO MERTA. - Q.E.P.D. Falleció el 9-IX-76.** - Andrés Banco, Víctor Banco, Belindo Soria y sus respectivas familias, participan con profundo pesar su fallecimiento y que sus restos serán inhumados en el día de hoy. 10|9|C|41|10|9

✝

PORFIRIA CASTRILLEJO

Q.E.P.D.

Falleció el 9-IX-1976

Sus hermanos: Gerardo y Carmen del Olmo; sobrinos: Simón y Amado Nasrala, Luisa de Giuffre, Angelita de Skerl, Carlos y Gerardo Castrillejo, María del Carmen de Zueta, Teresita de Guerra (ausente); sobrinos nietos: Carlos, Gerardo, María del Carmen y Teresita (ausente) y sus sobrinos nietos políticos, participan con hondo pesar su fallecimiento e invitan a acompañar sus restos al cementerio de la Capital hoy a las 11 horas. Casa mortuoria: Clark 539, Capital. 10|9|C|044|10|4

✝ **PORFIRIA CASTRILLEJO. - Q. E. P. D. - - Falleció el 9-IX-76** - Albino Lara y familia participa el fallecimiento de su querida prima e invitan al sepelio de sus restos. 10|9|C|992|10|9

✝ **PORFIRIA CASTRILLEJO - Q.E.P.D. - Falleció el 9-IX-76.** Antonio Llobell y Flia., Ramón Llobell, Fanny Espina, Antonia Llobell, Rodolfo Melegari participan con profundo pesar su fallecimiento e invitan al sepelio de sus restos. 10|9|F|99826|10|9

✝ **PORFIRIA CASTRILLEJO. - Q.E.P.D. - Falleció el 9-IX-76.** Personal de La Bolognesa participa con profundo dolor el fallecimiento de la tía del compañero y amigo Carlos Castrillejo e invita al sepelio de sus restos. 10|9|C|014|10|9

✝ **PORFIRIA CASTRILLEJO - Q.E.P.D. - Falleció el 9-IX-76** Familia Barcenilla participa con dolor su fallecimiento e invita al sepelio de sus restos. 10|9|C|044|10|9

✝

ARMANDO VAZQUEZ

Q. E. P. D.

Falleció el 9-IX-1976

Su esposa: Esther Monton de Vázquez; su madre: Paula Vda. de Vázquez; padres políticos, hermanos, hermanos políticos, tíos, sobrinos, primos y demás deudos participan su fallecimiento e invitan al sepelio de sus restos hoy a las 19 horas, al cementerio de Santa Rosa. Casa mortuoria Ruta 7, s/n. La Costa, Santa Rosa. Servicio Cochería Millo, San Martín. 10|9|F|99688|10|9

✝ **ARMANDO VAZQUEZ. - Q. E. P. D. - Falleció el 9-IX-1976.** Sus sobrinos: Pedro Nicolás Freire y Sra., Carlos Viget y flia., Julio A. Freire y Flia., Rafael Vergara y Flia., Manuel Sánchez y Flia., participan el fallecimiento de su querido tío e invitan al sepelio de sus restos. 10|9|F|99826|10|9

✝ **ARMANDO VAZQUEZ. - Q. E. P. D. - Falleció el 9-IX-1976.** Su hermano político Pedro Freire y Flia. y sobrinos participan el fallecimiento de su hermano político y tío, respectivamente e invitan al sepelio de sus restos. 10|9|F|99826|10|9

✝ **ARMANDO VAZQUEZ. - Q. E. P. D. - Falleció el 9-IX-1976.** Club Social y Deportivo La Costa, Santa Rosa, Mendoza, participa el fallecimiento de su ex jugador y socio e invita al sepelio de sus restos. 10|9|F|99826|10|9

✝ **ARMANDO VAZQUEZ. - Q. E. P. D. - Falleció el 9-IX-1976.** Flias. de: Cipriano Morales, Armando Camargo, Julio César Morales y Felipe Reta, participan el fallecimiento de su dilecto amigo e invitan al sepelio de sus restos. 10|9|F|99826|10|9

✝ **ARMANDO VAZQUEZ - Q. E. P. D. - Falleció el 9-IX-1976** - La comisión directiva del Sindicato de Obreros y Empleados Telefónicos y Club Telefónico, participan con profundo pesar el fallecimiento de su afiliado y compañero de trabajo, e invitan al sepelio de sus restos hoy, a las 17.30 hs., en el cementerio de Santa Rosa. Casa de duelo: Ruta 7 s/n. Santa Rosa. 10|9|C|030|10|9

✝

ROSARIO CASTRO Vda. DE CONTRERAS

Q. E. P. D.

Falleció el 9-IX-1976.

Hijos: Adoración, Martha, Jacinto, Santiago, Daniel y Angel Contreras, hijos políticos: Mercedes, Argentina, Marina y Blanca, hermanos: Saúl, Carlos y Marcelo Castro, nietos: Luisa, Beatriz, Claudia, Danielito, Nelly, Cristina, Marta, Edgardo, Jorge y Lupe, hermanos políticos, sobrinos y demás familiares participan su fallecimiento e invitan al sepelio de sus restos a efectuarse hoy a las 17.30 horas en cementerio de Capital, casa de duelo: España 2276, Ciudad, Monoblock B, Servicio Cochería Valverde, San Martín 2701, Mendoza. 10|9|C|43|10|9

✝ **ROSARIO CASTRO Vda. DE CONTRERAS. - Q.E.P.D. - Falleció el 9-IX-76.** - La Asociación Argentina de Telegrafistas, Radiotelegrafistas y Afines y Caja Mutual y Ahorro AATRA, Seccional Mendoza, participan con profundo pesar el fallecimiento de la señora madre de sus compañeros afiliados Daniel Cirineo y Santiago Contreras invitando a sus afiliados al sepelio de sus restos. 10|9|C|23|10|9

✝ **ROSARIO CASTRO Vda. DE CONTRERAS. - Q.E.P.D. - Falleció el 9-IX-76.** - Jefe y personal de la oficina de Mantenimiento de ENCOTel del Dpto 8º Mza. participan el fallecimiento de la querida madre del compañero Santiago Contreras e invitan al sepelio de sus restos. 10|9|C|39|10|9

✝ **ROSARIO CASTRO Vda. DE CONTRERAS. - Q.E.P.D. - Falleció el 9-IX-76.** - El Servicio de Odontología del Policlínico Ferroviario Mendoza, participa el fallecimiento de la Sra. madre de su compañera Adoración e invitan al sepelio de sus restos. 10|9|C|27|10|9

✝ **ROSARIO CASTRO Vda. DE CONTRERAS. - Q.E.P.D. - Falleció el 9-IX-76.** - El personal de la Escuela Nº 32 del Barrio Jardín Aeroparque y comisiones periescolares, participan con profundo dolor el fallecimiento de la madre del maestro Jacinto Contreras, rogando acompañar sus restos en el cementerio de la Capital. 10|9|C|17|10|9

✝

PASCUAL CESCHIN

Q.E.P.D.

Falleció el 9-IX-1976

C.A.S.R. y B.P.

Su esposa, María Mónica Bizzotto; su hijo, Mario Pascual Ceschin; su hija política, Angela Romero de Ceschin; su nieta, María Alejandra; sus hermanos políticos, sobrinos y demás familiares, participan su fallecimiento e invitan al sepelio de sus restos al cementerio de Maipú, hoy a las 16.30 hs. Casa de duelo: Videla Castillo s/n. Russell, Maipú. Servicio: Cochería Timonieri, Calderón y López, Maipú. 10|9|F|99816|10|9

✝ **PASCUAL CESCHIN. - Q. E. P. D. - Falleció el 9-IX-1976. - C. A. S. R. y B. P.** - Sus hermanos políticos: Pedro Bizzotto y María Ceschin de Bizzotto; sus sobrinos: Yildo, Pedro, Antonio, Angélica y Gladys Bizzotto y sobrinos políticos, participan con pesar su fallecimiento e invitan al sepelio de sus restos. 10|9|F|99817|10|9

✝ **PASCUAL CESCHIN. - Q. E. P. D. - Falleció el 9-IX-1976. - C. A. S. R. y B. P.** - Cleto Marcelino Romero y Flia., participan con profundo pesar el fallecimiento del padre de su hijo político, Mario Pascual Ceschin, e invitan al sepelio de sus restos. 10|9|F|99817|10|9

✝ **PASCUAL CESCHIN. - Q. E. P. D. - Falleció el 9-IX-1976. - C. A. S. R. y B. P.** - Los compañeros de trabajo de su hijo Mario Ceschin: Carlos Romano, Oscar Mazoca, Alfredo Fantoni, Abel Núñez y Noemí de Ravier, participan su fallecimiento e invitan al sepelio de sus restos. 10|9|F|99817|10|9

✝

MARIA RUIZ DE MORENO

Q. E. P. D.

Falleció el 9-IX-1976

C. A. S. R. y B. P.

Sus desconsolados hijos: Purificación, Francisco y Cayetano; hijas políticas: María Rosa Mangione, Elida Molina; sus nietos: María Liliana, Graciela, Adriana y Gustavo Francisco, sobrinos y demás deudos participan su fallecimiento e invitan al sepelio de sus restos al cementerio de Maipú, hoy a las 11, en el cementerio de la Capital. Casa mortuoria: Martínez de Rosas 3285, ciudad. Servicio Cochería San Miguel. 10|9|C|023|10|9

✝ **MARIA RUIZ DE MORENO. - Q.E.P.D. - Falleció el 9-IX-76** - Sus sobrinos: Francisco Sánchez y Flia., Vicente Merenda y Flia., Elio Cuoghi y Flia., Juan Carlos Sánchez y Flia., participan con profundo pesar el fallecimiento de su querida tía María e invitan al sepelio de sus restos. 10|9|C|831|10|9

✝ **MARIA RUIZ DE MORENO - Q.E.P.D. - Falleció el 9-IX-1976 - C. A. S. R. y B. P.** - Su hermano político: José Moreno; sobrinos: Josefa de Raynal, Antonio Moreno, José Moreno, Pilar de Moreno, Eva de Moreno; sobrinos nietos: Norma Lidia Raynal, Juan Carlos, Mirta, Eva Gris, Ramón, José Alberto, Néstor Edgardo Moreno, Vilma Sonia de Moreno, Liliana de Moreno, participan con profundo dolor su fallecimiento e invitan al sepelio de sus restos. 10|9|C|007|10|9

✝ **MARIA RUIZ DE MORENO - Q.E.P.D. - Falleció el 9-IX-1976 - C. A. S. R. y B. P.** - Su hermano político: Antonio, sobrino: Daniel Mangione y Flia. participan con profundo dolor su fallecimiento e invitan al sepelio de sus restos. 10|9|C|019|10|9

✝ **MARIA RUIZ VDA. DE MORENO. - Q.E.P.D. - Falleció el 9-IX-1976.** - Andina, Suspensión y Dirección y su Personal, participan con pesar el fallecimiento de la señora madre del Sr. Francisco Moreno Ruiz, e invitan al sepelio de sus restos. 10|9|C|849|10|9

✝ **MARIA RUIZ VDA. DE MORENO. - Q.E.P.D. - Falleció el 9-IX-1976.** - José Alonso Pardo y Flia., participan su fallecimiento y ruegan eleven una oración por el eterno descanso de su alma. 10|9|C|868|10|9

✝ **MARIA RUIZ VDA. DE MORENO. - Q.E.P.D. - Falleció el 9-IX-1976.** - Juan S. Mangione y Flia., participan su fallecimiento y ruegan eleven una oración por el eterno descanso de su alma. 10|9|C|889|10|9

✝ **MARIA RUIZ VDA. DE MORENO. - Q.E.P.D. - Falleció el 9-IX-1976.** - Noé Guzzo y Flia., y José Mangione, participan con profundo pesar su fallecimiento e invitan al sepelio de sus restos. 10|9|C|921|10|9

✝ **MARIA RUIZ VDA. DE MORENO. - Q.E.P.D. - Falleció el 9-IX-1976.** - Juan Carlos Scajarda y Flia., participan con dolor el fallecimiento de la señora madre de su socio y amigo, Francisco Moreno Ruiz, e invitan al sepelio de sus restos. 10|9|C|850|10|9

✝ **MARIA RUIZ DE MORENO - Q.E.P.D. - Falleció el 9-IX-76** Familias de: Eulalia Benito, Carlos Storelli, Mario Godoy, Carlos Fortunato Aliberto, Alejandro Bernal, Elías Farall, José Luis Boito, Mario Bertolani, Juan Incaugarat, Eloy Yañez, Guillermo Alonso, Carlos Montenegro, Antonio Lamalfa, Hilario Trejo, Juárez, Pugliese, F. Castro, Rafael Palombo, Eduardo Sartori, Benita de Ortiz, y Santos Arancio participan con profundo pesar el fallecimiento de la madre de su querido vecino Francisco de calle M. de Rosas e invitan al sepelio de sus restos. 10|9|C|984|10|9

✝ **MARIA RUIZ DE MORENO - Q.E.P.D. - Falleció el 9-IX-1976 - C. A. S. R. y B. P.** - Antonio Fossanoli y Flia., participan con profundo dolor el fallecimiento de la madre de su dilecto amigo Paco, e invitan al sepelio de sus restos. 10|9|C|018|10|9

✝

ADELA CAVALCHINI de PUIG

Q. E. P. D.

Falleció el 9-IX-1976

C.A.S.R. y B.P.

Sus hijos: Orfelina Francisca, Aniceto Juan, Roberto Aniceto y Juan Carlos; hijos políticos: Jaime Alos, Amelia Garberoglio, Ana María Graffigna y Della Colombo, hermanos y hermanos políticos, sobrinos, nietos y demás deudos participan su fallecimiento e invitan al sepelio hoy a las 17, en el cementerio de Capital. Se ruega no enviar flores, destinar su importe para las Obras Salesianas, casa mortuoria: Corrientes 496, Ciudad. Servicio casa Boito e Hijos. 10|9|C|15|10|9

✝ **ADELA CAVALCHINI DE PUIG Q. E. P. D. - Falleció el 9-IX-1976. - C. A. S. R. y B. P.** - Nietos: Rosita, Amelia, Angel, Susana, Aniceto, Jaime, Roberto, Adela Francisca, Adela, Carlos María, Guillermo, Germaine, Carolina y Cristian, tíos, primos, sobrinos, nietos, bisnietos y demás deudos participan su fallecimiento e invitan al sepelio. 10|9|C|40|10|9

✝ **ADELA CAVALCHINI DE PUIG Q. E. P. D. - Falleció el 9-IX-1976. - C. A. S. R. y B. P.** - Sus sobrinos: Martha Blay de Fadin, Tito Fadin, Griselda Blay de Marmille Italo Marmille (ausentes), y demás deudos participan su fallecimiento. 10|9|C|40|10|9

✝ **ADELA CAVALCHINI DE PUIG Q.E.P.D. - Falleció el 9-IX-76.** Su hermana política: Emilia E. Gispert de Puig, sus sobrinos: Osvaldo Puig y Jeannette Valeros de Puig y sobrinos nietos: Osvaldo, Viviana y Sergio Puig participan con profundo pesar su fallecimiento y ruegan elevar una oración por el eterno descanso de su alma. 10|9|C|34|10|9

✝ **ADELA CAVALCHINI DE PUIG Q. E. P. D. - Falleció el 9-IX-1976. - C. A. S. R. y B. P.** - Antonio Vespa y Flia., Angel C. Vallejo y Flia., Ricardo E. Vespa y Flia., Luis Vespa y Sra., participan con profundo dolor su fallecimiento e invitan al sepelio. 10|9|C|40|10|9

✝ **ADELA CAVALCHINI DE PUIG Q. E. P. D. - Falleció el 9-IX-1976. - C. A. S. R. y B. P.** - Sus vecinos: Oscar Krause, Pablo Estrella, Carlos Sosa, Victorio Bolto, Roberto Trabobares, Elena Trasobares, Teddy Winchacabbich, Mario Moscetta, Vicente Fornari, Enrique Cabene, Miguel Cobos, Rafael Misistrano, Lázaro Medina, Gamarra, Rodríguez, Torrisi, Rosa de Marotta, Clara de Blanco y sus respectivas Flias., participan su fallecimiento. 10|9|C|42|10|9

✝ **ADELA CAVALCHINI DE PUIG Q.E.P.D. - Falleció el 9-IX-76.** Francisca Alós de Yannelli y familia, participan con pesar su fallecimiento e invitan al sepelio de sus restos en el cementerio de la Capital. 10|9|C|024|10|9

✝ **ADELA CAVALCHINI DE PUIG Q.E.P.D. - Falleció el 9-IX-76.** Francisco Yannelli, Francisca Alós de Yannelli, Raquel Yannelli, Elba Yannelli de Del Sole y Ana Yannelli de Aranitti y sus respectivas familias participan su fallecimiento. 10|9|C|025|10|9

✝ **ADELA CAVALCHINI de PUIG Q.E.P.D. - Falleció el 9-IX-76.** El personal profesional, técnico, administrativo y de servicio de la Dirección Gral. de Obras de la Universidad Nacional de Cuyo, participa con profundo pesar el fallecimiento de la señora madre de su director general, e invita al sepelio de sus restos. 10|9|C|021|10|9

✝ **ADELA CAVALCHINI DE PUIG Q.E.P.D. - Falleció el 9-IX-76.** Autoridades y personal del Rectorado de la Universidad Nacional de Cuyo, adhieren con pesar al duelo provocado por el fallecimiento de la madre del señor director de la Dirección General de Obras, Arq. Aniceto Juan Puig y ruegan elevar una oración por el descanso de su alma. 10|9|F|99829|10|9

✝

CRESENCIO AVILA

Q. E. P. D.

Falleció el 9-IX-1976.

Su desconsolada esposa: Segunda Nievas de Avila, sus hijos: Juan Carlos, Mauricio, Teodora y Margarita Avila, sus hijos políticos: Mercedes Agueda, Eduardo Francisco Cuglia y Domingo Dalmaso, hermanos: Roque, Roberto, Francisca, Graciela, Lea y Pocha Avila, hermanos políticos, sobrinos, nietos y demás deudos, participan su fallecimiento e invitan al sepelio de sus restos hoy a las 16.30 hs., al cementerio de Buen Orden, casa de duelo: Carril Zapata s/n. Montecaseros, San Martín. Servicio cochería Millo, San Martín. 10|9|F|99686|10|9

✝

JOSE ANTONIO FARIAS

Q. E. P. D.

Falleció el 9-IX-76

Esposa: Elena Lucero; hijos: Miguel, Roberto, Paula, Ramón, Sara, Nidia y José Farías, hijos políticos: Marta González, Juana Balgorria, José Matta, Hilda Castañeda y Rolando Mámoli, hermanos, hermanos políticos, sobrinos, nietos y demás familiares participan su fallecimiento e invitan al sepelio de sus restos hoy a las 16.00 al cementerio de Guaymallén. Casa mortuoria Esmeralda s/nº - Buena Nueva. Servicio: Casa Masselos S.R.L. - Suc. V. Nueva. 10|9|F|99820|10|9

✝ **ROSA LUISA BERTINATTO DE MORTARO - Q. E. P. D. - Falleció el 8-IX-76.** - Su esposo: Bartolo Mortaro, hijas: Angel, Ros

CRONICA POLICIAL

Falsificación y estafa imputan a un detenido

Resultaron ser falsos dos billetes de 20 dólares estadounidenses que un ciudadano chileno recibió en cambio por 8.000 pesos, logrando la policía detener a uno de los estafadores, compatriotas de la víctima.

En la seccional 25ª, San José, Pedro Nolasco Puelpan, de 29 años, denunció que días pasados conoció en la estación terminal de ómnibus a dos connacionales, quienes le solicitaron les cambiara 40 dólares. Dijo que los desconocidos alegaron que tenían que viajar a San Juan y no podían esperar hasta la hora de apertura de los comercios para la atención al público. El damnificado accedió y entregó a los individuos la suma de 8.000 pesos, recibiendo dos billetes de 20 dólares. Al concurrir a una agencia de cambios se le informó que eran falsos.

Averiguaciones practicadas por personal de la comisaría, permitieron establecer que los autores de la maniobra eran Jaime Agustín Villarroel y Héctor Apuayo Llano. El primero, de 24 años, casado, chofer, con residencia en Concepción (Chile) fue soprendido en la terminal y arrestado de inmediato. Su cómplice se mantenía prófugo, por lo menos hasta ayer.

La cabina del camión quedó destrozada.

Heridos graves en un choque en la autopista

En la autopista de acceso a nuestra capital, en su intersección con el carril Rodríguez Peña, el camión Chevrolet, patente M-061554, conducido por Oscar Alberto Sapino, 36 años de edad, acompañado por otra persona, cuyos datos personales no pudieron ser establecidos, embistió en forma violenta por la parte trasera el acoplado de otro camión que circulaba en igual sentido de marcha, con patente J-044256 conducido por José Antonio Poblete.

Como consecuencia del fuerte impacto, se produjo el aplastamiento de la cabina del camión conducido por Sapino, quedando sus ocupantes prisioneros entre los hierros retorcidos, con graves heridas, especialmente el acompañante. Con la ayuda de conductores de otros vehículos fue posible separar partes de la carrocería para extraer a las víctimas, que fueron de inmediato trasladadas a centros asistenciales de nuestra capital.

Se hicieron presentes los Bomberos Voluntarios de Godoy Cruz, ante el urgente llamado para sacar a las víctimas, pero sus servicios no fueron utilizados, ya que las personas pudieron antes ser liberadas de la difícil situación en que se encontraban.

¿Invierno hasta diciembre?: el pronóstico del tiempo requiere un estudio serio

BUENOS AIRES, 9. (Télam). — Persiste la inestabilidad del tiempo en nuestro país. A las bajas temperaturas se agregan las lluvias. Pero sin embargo el pronóstico es alentador. El Servicio Meteorológico Nacional, prevé para este fin de semana, que brillará el sol y que la temperatura estará sobre los 16 grados.

El día de hoy, según el Servicio Meteorológico, indica que se nota un mejoramiento del tiempo en casi todo el país y que el cielo estará algo nublado a partir de esta tarde en la Capital Federal y provincia de Buenos Aires, con temperatura en paulatino ascenso. La temperatura mínima se registró a las 6.40 con 6 grados 6 décimas sobre cero. Asimismo señala que solamente se registran lluvias ligeras en el noreste de la provincia de Buenos Aires, incluída la Capital Federal y el norte del Litoral. También agrega que "las temperaturas comenzaron a incrementarse en todas las provincias del país, a excepción de Mendoza que tiene registros bajo cero, al igual que en el centro y sudeste de Buenos Aires y el sur de la Patagonia.

El mes de setiembre dentro de la ley que impone la naturaleza, es en esta parte del meridiano, el lapso que marca el cambio estacional del invierno frío y seco, al verano caluroso y húmedo, y rige también otra característica de este aparentemente veleidoso mes de setiembre: sus lluvias. El promedio previsto para este periodo podría alcanzar hasta los 82 milímetros. Considerando entonces que solamente se está en una tercera parte del mes y que el registro actual de lluvias alcanza a los 22 milímetros, la situación es totalmente normal.

El pronóstico del tiempo, requiere un estudio serio lógicamente basado en el respaldo de instituciones oficiales que nuclean a científicos y técnicos. Los grandes servicios meteorológicos del mundo que cuentan con informaciones de satélites meteorológicos y con computadoras de alta velocidad, sólo pueden llegar a pronósticos exactos con 3 a 4 días de anticipación.

Mal puede pronosticarse entonces lo que irá a ocurrir dentro de varios meses. Una fuente aventuró que "se tendría un invierno hasta diciembre".

El Servicio Meteorológico Nacional rectifica totalmente aquella versión. Y sería conveniente recordar que aquella misma fuente, fue la que adelantó sobre el comienzo del año anterior, que tendríamos "un invierno muy caluroso". Por supuesto ello no ocurrió: el invierno del 75 tuvo su nivel normal para la estadística.

Actividad educacional

Agasajos a docentes jubiladas

En las siguientes escuelas se ofrecerán agasajos a docentes que han obtenido su jubilación recientemente:

—Escuela Nº 143, "Manuel Corominola", hoy a las 17.30, a la directora del establecimiento, señora María Teresa Nazar de José.

—Escuela Nº 7, del Hogar y Artes Femeninas, de Las Heras, hoy a las 18, a la señorita Alicia Albertina Guerrero. A las 22 se le ofrecerá una cena.

—Escuela Nº 53, "Petrona Guiñazú de Burgoa", de Godoy Cruz, hoy a las 17, a las docentes Norma Gotardini de Farías, María Elena Balladores de Cuello, Isabel Elázkar de Manzur, Bety Corvalán, Ana María Correa y María Luisa Navaso.

—Escuela Nº 25, "Edmundo de Amicis", el martes a las 17, a las docentes Etelvina Alicia Peralta, Dalinda Gutiérrez de López y Faustina Fernández. Mañana a las 13 se les ofrecerá un almuerzo en el Mendoza Tenis Llub.

Inspección Técnica de Tupungato. — Los directores de las escuelas de este departamento deben pasar hoy por la escuela "Erminia H. de Toro", para retirar las cartillas de sanidad vegetal.

Remplazos en enseñanza media

En la Escuela de Comercio "Ricardo Videla", de Luján, se ofrecerán el lunes a las 9.30, cuatro horas de Práctica de Contabilidad, de 3er. año, cuatro de 4º año, y dos de 5º año.

—En la Escuela BT Agrario Nº 5, "Manuel Belgrano", de La Consulta, se ofrecerán el lunes a las 9.30, tres horas de Inglés de 1er. año, tres horas de 2º año y tres horas de 3er. año.

—En la Escuela BT. Agrario Nº 7, de Vista Flores, Tunuyán, se ofrecerán hoy a las 16, tres horas de Agricultura II, de 2º año.

—En la Escuela BM. Nº 6, "Herminia Morales de Ramponi", de Villa Nueva, Guaymallén, se ofrecerán el lunes a las 15, tres horas de Inglés, de 1er. año.

—En la ENET. Nº 2, "Ing. Alvarez Condarco", de Godoy Cruz, se ofrecerán el lunes a las 12, cuatro horas de Castellano, turno mañana.

—En la ENET. Nº 1, de San José, se ofrecerán hoy cuatro horas de Castellano de 3er. año, turno mañana.

Remplazos en escuelas primarias

Hoy se ofrecerán remplazos en las siguientes escuelas:

Nº 11, "Daniel Videla Correas", a las 9, de enseñanza común, con 18,91 puntos.

—Nº 57, "Julio Leonidas Aguirre", de Godoy Cruz, a las 10, de enseñanza común, con 13,56 puntos.

—Nº 90, "Manuela Santander", de Guaymallén, a las 14, de enseñanza común, con 12,715 puntos.

—Nº 99, "José Manuel Estrada", de Guaymallén, a las 10, de enseñanza común, sin límite de puntaje.

—Nº 106, "José Martí", de Guaymallén, a las 9, turno mañana, de enseñanza común, con 15,545 puntos.

—Nº 157, "Lisandro Aguirre", de Maipú, a las 13.30, de enseñanza común, con 9,97 puntos.

—Nº 269, "Juan M. Espada", de Los Barriales, Junín, a las 11.30, de enseñanza común, con 26,985 puntos.

—Nº 324, "Félix Salvatierra", de Lavalle a las 12, de enseñanza común, con 11,61 puntos o comienzo de lista.

Supervisión Seccional de Escuelas. — Informó que en la semana comprendida entre el 13 y el 17 de este mes se dictarán clases alusivas a la "Semana de la Sanidad Vegetal", en todos los establecimientos de la provincia. Personal de la Comisión Fitosanitaria concurrirá el lunes, a las 17, a la Escuela Nº 93 de Tres de Mayo, Lavalle; el miércoles, a la misma hora, se visitarán las escuelas Nº 69 de Montecaseros, San Martín y Nº 37 de Villa Atuel, San Rafael.

En todos los casos se cursarán invitaciones a padres, vecinos y agricultores.

Docente jubilada. — Luego de 34 años de labor docente, ha obtenido su jubilación la señora Bertha Buttini de Pierro, culminando esa actividad como directora de la escuela Nº 8 "Manuel Sayanca", de Guaymallén. Obtuvo su título de maestra en 1940 en la Escuela Normal "Tomás Godoy Cruz" y al año siguiente inició su carrera en el magisterio como maestra en la escuela "Vicente Ortiz" de Tres Esquinas. Luego prestó servicios en las escuelas "Manuel Videla" y "Manuel Belgrano". En 1954 fue designada subdirectora de la escuela "Bartolomé Mitre" y 9 años después ascendió a directora de la escuela "Gustavo André". Dos años más tarde fue trasladada, con idénticas funciones, a la escuela "Sayanca", donde culmina su carrera. Con motivo de su jubilación, el personal de la escuela, comisiones periescolares y alumnos la agasajarán hoy a las 17 y mañana a las 22 se le ofrecerá una cena.

Sra. Bertha Buttini de Pierro

Jubilada. — Acaba de obtener su jubilación como docente, la señora María Lilia Sánchez de Venditti. Su título de maestra lo recibió al egresar de la Escuela Normal "Tomás Godoy Cruz". La actividad docente la inició como maestra en la escuela "Matías Zapiola", de San Carlos y en julio de 1930 fue trasladada a la escuela Nº 94 "Dalmacio Vélez Sársfield" donde ha culminado su carrera en el magisterio. Su labor como maestra se caracterizó por una manifiesta vocación y por la responsabilidad con que ejerció la difícil tarea de instruir y educar a la juventud.

Sra. María Lilia Sánchez de Venditti

Reclaman la prohibición de implantar nuevas vides

En declaraciones formuladas a este diario, el presidente de la Asociación de Viñateros de Mendoza, señor Amadeo Vilomara, se refirió a distintos temas vinculados con la actividad vitivinícola. Puso especial énfasis en destacar la preocupación de los productores ante la demora en aparecer la ley de prohibición de implantación de nuevos viñedos en todo el territorio nacional, proyectada por el interventor en el INV, general Aniceto Pérez, como punto de partida de la política de ordenamiento del sector. Estimó el señor Vilomara que si bien es comprensible que el Poder Ejecutivo de la Nación deba prestar atención a problemas importantes que requieren decisiones más urgentes, no resulta muy explicable esta demora en razón del tiempo transcurrido y la necesidad de frenar un proceso que agravará la situación de la vitivinicultura.

Ley de prorrateo

También se refirió a la aplicación de la ley de prorrateo para la salida del vino de mesa a consumo. En tal sentido expresó que la asociación ha recomendado muy especialmente a sus afiliados y viñateros en general, que cumplan con el régimen, en cuanto de ello depende el normal desenvolvimiento del mercado, la defensa del precio del vino de traslado y por ende de los intereses de los productores. "El elaborador —dijo— debe evitar que sus cuotas no se pierdan y pasen a saldo de prorrateo".

Comentando las características y problemas del mercado, dijo el señor Vilomara que se nota cierta pesadez, porque "algunos empresarios esperan que Giol les venda el vino más barato, cosa que no va a ocurrir ahora", señalando que la eliminación del comisionista en la empresa constituye una ventaja.

Diversificación

Respecto de la diversificación de los usos de la uva el titular de la Asociación de Viñateros de Mendoza, se mostró muy optimista por el curso que va tomando el proceso. Destacó la próxima aparición de la "sangría" como un hecho positivo, sobre todo —acotó— porque el producto será controlado por el INV. Dijo también que estas experiencias deben profundizarse con sentido de continuidad, con vistas a la exportación y que la "sangría" bien podría ser una de las bebidas preferidas de una extraordinaria masa de población latinoamericana. Recalcó que igual interés debía ponerse en la elaboración de pasas, mostos concentrados, almíbares, jugos y otros productos derivados de la uva.

Expresó el señor Vilomara que no debe dejarse de lado la integración vertical y afirmó que esa integración a nivel de Giol debiera ser un hecho para evitar las tradicionales distorsiones y las crisis periódicas que descapitalizan a la industria y deterioran a la economía regional. Esta integración —dijo—, va a amparar al viñatero sin bodega, al trasladista y al contratista, que en un mercado distorsionado podría enfrentar mejor la defensa de sus intereses y organizar la exportación.

Consumo de uva en fresco

En otro orden de cosas, el señor Vilomara expresó que confía en que el operativo de promoción de consumo de uva en fresco auspiciado por el INV que ha establecido contacto entre los productores y una gran empresa de distribución y comercialización, dé buenos resultados. Destacó sin embargo la necesidad de que los productores tomen conciencia de que deben ajustarse a las normas y principios de especialización y preparación de la uva a través del asesoramiento técnico que han ofrecido el INTA y la Facultad de Ciencias Agrarias de la UNC para entregar al comprador que va a comercializar un producto óptimo. Estimó que las variedades que en Mendoza más se prestan a consumo en fresco son la moscatel rosada, la cereza y la blanca. Afirmó que se impone asimismo el otorgamiento de créditos promocionales para

Se descubrió en Mar del Plata una banda dedicada al tráfico de alcaloides

LA PLATA, 9. (NA). — Personal de la División Investigaciones de la policía bonaerense logró desbaratar en Mar del Plata una organización dedicada a la elaboración y tráfico de alcaloides, con alcances internacionales, ya que comercializaba la droga en Europa.

Las diligencias de las autoridades permitieron la detención de uno de los capitalistas de la banda, así como de otra persona que oficiaba de "correo" y adquiría el elemento base de cocaína en estado puro que luego era procesado para obtener clorhidrato de la droga. Asimismo se pudo establecer que otros dos sujetos se hallan en Italia, donde realizan gestiones para "colocar" los alcaloides.

La investigación, que se venía desarrollando desde hace tiempo, permitió que los funcionarios llegaran días atrás a la finca ubicada en la calle Colón 6564, de Mar del Plata, donde pese a las evasivas de su ocupante, Emilio Oscar Díaz, se comprobó que el nombrado integraba la banda.

Asimismo, se secuestró documentación probatoria de las actividades ilegales investigadas. Ya en dependencias policiales, Díaz confesó que actuaba como "correo" de la gavilla, y que en esas funciones había viajado reiteradamente a Córdoba y Salta, para adquirir las drogas en estado puro.

Reveló también que el principal capitalista era Antonio Luciano Golisciano, quien también pudo ser detenido, y que los "correos" en Europa eran Antonino y Pepino Guerra, quienes se hallaban en estos momentos en Italia desempeñando esas labores.

Díaz dijo asimismo que integraban también la organización un sujeto al que conocía como el "Tuerto" Ramírez que se encargaba de elaborar la droga y que se hallaría ahora en Jujuy, y otro apodado "El Colombiano". Otras personas involucradas en los delitos son Ana Warde y un tal Palavecino, que se hallan en Salta y de quienes dijo Díaz que adquirieron drogas.

Con los datos proporcionados por Díaz, la policía se hizo presente en la vivienda de Olazábal 2242, domicilio de Antonino Guerra, donde sorprendió a la concubina del nombrado, María Teresa Cecicillio, quien dijo desconocer las actividades de su compañero. No obstante, los funcionarios secuestraron documentación de las infracciones a la ley que pena el tráfico de alcaloides.

Finalmente, en un procedimiento realizado en el bar "Yo-Yo", de Luro 10352, que actualmente se halla cerrado, los policías secuestraron envases de elementos destinados a ser utilizados en la elaboración de la droga.

Un muerto y 2 heridos en una colisión

El choque de dos vehículos, producido en el departamento Tupungato, dejó el saldo de un conductor muerto y otras dos personas heridas de consideración.

El accidente ocurrió en la calle La Arboleda, frente a la finca "Zingaretti", donde se embistieron la Estanciera Ika conducida por Alfonso del Carmen Núñez, chileno, de 56 años, a quien acompañaba Manuel Quiroga, de 31 años y la camioneta Ford dirigida por Hipólito Orlando Uvilla, de 41. A raíz del impacto, Núñez sufrió lesiones que le ocasionaron su deceso, mientras que su acompañante y el otro conductor resultaron con graves heridas que obligaron a su internación en el Hospital Emilio Civit.

Dan muerte a una pareja de secuestradores y liberan a un cautivo

LA PLATA, 9 (Télam). — La policía dio muerte en un tiroteo a dos secuestradores —un hombre y una mujer— liberando a la persona que tenían en cautiverio, por cuyo rescate se había pedido 2 millones 500.000 pesos, informóse en la repartición.

La investigación se inició el día que los familiares de Nedomo Brindisi, que había sido secuestrado el 3 del corriente, debían abonar la suma exigida por los delincuentes para su liberación.

Tras activa labor los funcionarios policiales tendieron una "ratonera" en la zona de Bánfield, logrando ubicar un Peugeot 504, patente C-354.334 con pedido de captura, que había sido utilizado por los malhechores, según informaron testigos presenciales, para secuestrar al damnificado.

Al notar los malentes la presencia de la policía intentaron darse a la fuga cubriendo su retirada a tiros siendo perseguidos por los representantes del orden.

La misma culminó cuando un móvil policial embistió al rodado de los malvivientes, que chocó contra una columna de alumbrado en la intersección de Gallo y Alsina de la mencionada localidad, donde la mujer fue abatida, tras un nuevo enfrentamiento armado, en tanto su compañero logró darse a la fuga.

En poder de la occisa se secuestró anotaciones que consignaban que se domiciliaba en Vidal 421 y Ruta 210 de Alejandro Korn, lugar donde más tarde se encontró a Brindisi, sin custodia y atado con cadenas.

Tras un operativo las fuerzas policiales ubicaron en las cercanías del estadio del Club Bánfield al restante malviviente, quien tras resistirse a tiros, fue muerto por la comisión al repeler el ataque de que era objeto. La policía secuestró el rodado utilizado por los secuestradores, que había sido sustraído días atrás, y las armas utilizadas. Ahora trata de identificar a los malvivientes muertos.

Profesionales

Federación Argentina de Mujeres Universitarias - La filial Mendoza de FAMU realizará su almuerzo mensual mañana, a las 12.30 en el Club Alemán. En el transcurso de la comida se llevará a cabo la elección para la renovación parcial de la comisión directiva. Las tarjetas podrán ser reservadas hasta hoy a las 21 mediante el teléfono número 253945.

Celebración de jubilados de la Policía

Se iniciarán hoy las ceremonias preparadas por el Centro de Jubilados, Retirados y Pensionados de la Policía de Mendoza en celebración del Día del Jubilado Policial.

A las 11:30 la comisión directiva del Centro hará una visita de cortesía al presidente y personal de la Caja de Jubilaciones y Pensiones de la Provincia. Mañana, a la misma hora, los directivos de la entidad presentarán sus saludos al jefe, subjefe, plana mayor, jefes superiores y capellán mayor de la Policía de Mendoza.

Las ceremonias finalizarán el domingo. A las 11.30 será colocada una ofrenda floral en homenaje al personal policial fallecido, en el panteón de la repartición, y a las 12 en la capilla del cementerio de la Capital, oficiará una misa el capellán del organismo, padre Oscar Moreno.

Entidades científicas

Ateneo del Servicio de Pediatría del Sanatorio "A. Fleming". — Hoy, a las 21.30, en el auditorium de Química Argentia, Colón 470, ciudad, realizará una reunión científica en la que se tratará el tema "Laringitis prolongada. A propósito de un caso". La disertación estará a cargo de los doctores F. Mauricio, H. Filice y R. Carniello.

Sociedad Argentina de Pediatría, Filial Mendoza. — Ha organizado para mañana, a las 9.30, en el Hospital "Emilio Civit", una conferencia sobre el tema "Eczema infantil". Disertará el doctor Cristóbal Parra.

También informó que el Policlínico Municipal "Ramón Sarda" de la Capital Federal, ha preparado un curso intensivo de Neonatología que se dictará entre el lunes y el jueves de la próxima semana.

La inscripción, que cuesta $ 1.000, se recibe en el policlínico indicado, Departamento de Pediatría, Luca 2151, Capital.

Programa de vacunación antirrábica

Continuará hoy el programa de vacunación antirrábica que la Municipalidad de la Capital, por medio de su Departamento de Bromatología y Veterinaria, viene desarrollando desde hace algunos días, y que sufriera algunas modificaciones como consecuencia de la inestabilidad climática que imperó durante esta semana. En razón de que la lluvia y el frío provocó la disminución de la concurrencia de propietarios de perros que desean inmunizar a sus animales, los puestos móviles de vacunación volverán a actuar en algunos lugares de la ciudad. Hoy, de 9 a 13, se vacunará en Plaza Belgrano, del Barrio Bombal, y en Videla Castillo y Beltrán. El lunes y martes, en el Barrio San Martín; el miércoles y el jueves, en el Barrio Flores y el 17 y el 20 en Coronel Díaz y San Martín y en Ramírez y Coronel Díaz.

En el INTA se clausura hoy un curso

En la sede de la Estación Experimental Regional Agropecuaria Mendoza del INTA se llevará a cabo hoy, a partir de las 14.30, el acto de clausura del "Curso sobre pulverizadoras", organizado por la Agencia de Extensión Rural Luján de Cuyo.

Las clases, de carácter teórico-práctico, han sido destinadas a propietarios y encargados de fincas y fueron dictadas por los ingenieros agrónomos Atilio Feuillade, Alberto Pulatti y Raúl del Monte, técnicos de la estación experimental. Los temas abarcaron los siguientes aspectos: a) Eleccion y formulación adecuada de plaguicidas para espolvoreo o pulverización, a cargo del ingeniero Pulatti; b) Tecnología de la aplicación de biocidas, distintas maneras de pulverizar y de espolvorear y ventajas e inconvenientes de cada sistema, por el ingeniero del Monte y c) Aspectos relativos a regulación y mantenimiento de máquinas pulverizadoras y de espolvorear, por el ingeniero Feuillade.

Conferencias en el museo Moyano

El licenciado Alfredo Monetta dará una conferencia sobre Paleontología hoy a las 18.30, en el museo "Juan Cornelio Moyano", con lo que continuará una serie de charlas que auspicia este organismo.

En la primera parte de su exposición, el disertante ofrecerá un bosquejo general de esa disciplina, sus objetivos, sus métodos y su relación con el conjunto de ciencias naturales. En la segunda parte, historiará la vida sobre la tierra a través del tiempo geológico.

Se informó también que el museo ha organizado un curso de orientación vocacional para alumnos de los últimos años del ciclo secundario. Se desarrollará todos los miércoles, a partir del 15 de este mes y hasta fin de año, con disertaciones a cargo de personal especializado del museo.

Las charlas estarán referidas a "Introducción a las ciencias naturales". Los interesados en participar deberán anotarse en el local de la institución, ubicado en la plaza Independencia, de 7 a 20, o por el teléfono 255241.

Charla sobre una campaña a la Antártida

"Campaña Antártida Base Ejército Esperanza-Año 1956", es el tema de la conferencia que el teniente coronel (RE) Alfredo Ahumada dictará hoy, a las 18, en el salón de actos del Colegio María Auxiliadora, ubicado en la esquina de Las Heras y 25 de Mayo, ciudad.

El acto —que cuenta con los auspicios de la Asociación Tiflológica "Luis Braille" —Centro de Rehabilitación para Ciegos— tendrá carácter de audiovisual, ya que además se presentaran elementos usados en la mencionada campaña y se proyectarán diapositivas acerca del mismo hecho. Cabe señalar que el teniente coronel Ahumada fue el jefe de la expedición a la base indicada, en 1956.

La entidad patrocinante ha invitado a la disertación a sus socios en particular y al público en general.

Gremiales

Sindicato de Prensa de Mendoza. — Informó la entidad del epígrafe que a partir de la fecha atenderá en la sede gremial la doctora María del Rosario M. de Di Marco, especialista en Odontopediatría y Ortodoncia, en el siguiente horario: miércoles y viernes de 16 a 19 y sábados de 9 a 12. Por este motivo, el horario del señor Víctor Trensal se ha modificado de la siguiente manera: lunes, martes y jueves de 18 a 20; miércoles, de 11.15 a 13.15.

Estado del Tiempo

MAXIMA: 15,1ºC
MINIMA: -1,8ºC

El Observatorio Meteorológico Nacional, informó que la temperatura mínima en El Plumerillo alcanzó ayer una marca de 1,8 grados bajo cero; la máxima, de 15,1 grados se anotó a las 16.40.

El pronóstico para hoy anuncia: despejado, con heladas generales.

Equino suelto ocasionó un accidente vial

TUNUYAN. — Un profesional del foro local, el doctor Jorge Raúl Silvano, sufrió lesiones que motivaron su internación en el hospital "Carlos Ponce" al embestir con el vehículo que conducía un caballo que se atravesó en la ruta. El accidente ocurrió en la ruta 40 sur a la altura del kilómetro 78, unos dos kilómetros antes de llegar a esta ciudad. A raíz del fuerte impacto el abogado resultó con heridas cortantes en la nariz, región frontal y cuero cabelludo.

Detenciones en Aerolíneas por falsificar documentos

BUENOS AIRES, 9. (NA). — El arresto en Ezeiza de Francisco Ledesma Leyes, un empleado de Aerolíneas Argentinas, a quien se le impidió el ingreso a los Estados Unidos por no hallarse en regla su pasaporte, ha determinado el comienzo de una investigación por falsificación de documentos, en la que se hallan implicados, según pudo saberse, otros dos empleados de la empresa estatal de aeronavegación.

Ledesma, de 40 años, había partido con destino a la nación del Norte hace unos días, pero al exhibir su pasaporte a las autoridades norteamericanas, se comprobó que, no obstante llevar el documento su fotografía, los datos de identidad no coincidían con los del portador, razón por la cual, Ledesma debió reembarcarse.

Arrestado por personal de la delegación Ezeiza de la Policía Federal, Ledesma confesó que el pasaporte le había sido entregado por dos empleados de Aerolíneas, que como él, trabajaban en la oficina que la empresa tiene en Perú 22, y que actualmente se encuentran prófugos.

Según una versión, al iniciarse la investigación por presumirse la existencia de una organización delictiva que operaba en Aerolíneas en la adulteración y falsificación de documentos, se detuvo a otros implicados en esas maniobras, de lo que hasta el momento no se obtuvo confirmación.

Organización para robar lapiceras en gran escala

BUENOS AIRES, 9 (NA). — La policía bonaerense logró poner fin a las actividades delictivas de una organización montada para sustraer lapiceras en gran escala a una empresa fabricante con planta en la Capital Federal, deteniendo a tres empleados infieles que las robaban, a otro comprinche que hacía las veces de distribuidor "colocando" el producto en kioscos y librerías, y a un comerciante que adquirió una importante partida de esos útiles conociendo su origen ilícito.

En el momento de interrumpir las autoridades la maniobra ilegal, los delincuentes habían perpetrado 16 robos por un monto estimado en 900.000 pesos, y la policía logró secuestrar lapiceras por valor de 57.000 pesos que los inescrupulosos individuos no habían tenido tiempo de "reducir".

Los ladrones, que aprovechaban las franquicias que poseían para entrar y salir de la planta sin ser sometidos a control, son Rosa López (a) "El Negro", Néstor Carballo, y Gustavo Andrés Parodi, todos empleados en la empresa Parker.

Los otros dos detenidos son Benjamín Boniger, que cumplía labores de "corretaje" para colocar a precio notoriamente inferior al de plaza las lapiceras robadas, y Fernando Eulalio Torres, un comerciante instalado en Wilde que aprovechó la "oferta" adquiriendo una gran partida de lapiceras.

Dodge MESCHINI
RIOJA 1448 - Tel. 250800 - MZA

Avisos fúnebres

ORACIONES

AQUILINO CALDERON
Q.E.P.D.
Falleció el 10-IX-1973
C.A.S.R. y B.P.

Timonieri, Calderón y López, ruegan a sus amistades eleven una oración por su alma, al cumplirse el tercer aniversario de su desaparición.
10|9|F|99814|10|9

MANUEL PENA OCHOA. - Q.E.P.D. - Falleció el 10-IX-67. Su esposa, hija e hijo político al cumplirse el noveno aniversario de su fallecimiento, agradecen una oración por el eterno descanso de su alma, recordándolo con todo cariño. 10|9|F|97772|10|9

FRANCISCO SOLANO CAICEDO - Falleció el 10-IX-1974. - Su hija Elba Caicedo de Ferreyra; hijo político Manuel Ferreyra y nietos, ruegan una oración a su querida e inolvidable memoria al cumplirse dos años de su fallecimiento. 10|9|C|009|10|9

MISAS Y FUNERALES

JUAN BLASCO. - Q.E.P.D. - Falleció el 11 - IX - 1974. - Su esposa e hijo, hermanos y demás familiares, invitan a la misa que se oficiará en la iglesia Don Bosco, de ciudad, el sábodo 11 a las 20 horas, al cumplirse el segundo aniversario de su fallecimiento. 10|9|C|788|10|9

DANIEL ARTURO ECHAVARRIA. - Q.E.P.D. - Falleció el 9-IX-72. - Su esposa e hijos invitan a la misa que por el descanso de su alma y al cumplirse el cuarto aniversario de su fallecimiento se oficiará mañana sábado a las 19 horas en la parroquia Santa María Goretti, de Drummond. 10|9|F|26438|10|9

SEGUNDO JAVIER ROSALES
Q.E.P.D.
Falleció el 28-VIII-1976.
Sus familiares agradecen profundamente la amplia colaboración prestada por las autoridades de la IV Brigada Aérea, Casino de Suboficiales, tripulación Escuadrilla de Servicios y personal de Electrónica de GT-4, en tan doloroso momento
10|9|C|986|10|9

¡GRACIAS! Espíritu Santo
POR LA GRACIA CONCEDIDA.
Coco y Adela
10|9|F|26338|10|9

¡GRACIAS! Espíritu Santo
POR LA GRACIA CONCEDIDA
I. B. de T.
10|9|C|763|10|9

¡GRACIAS! Espíritu Santo
POR LA GRACIA CONCEDIDA.
Hilda
10|9|C|824|10|9

¡GRACIAS! Espíritu Santo
POR LOS FAVORES RECIBIDOS
E. A. de G.
10|9|C|751|10|9

...CON ESTOS AVISOS TODO ES POSIBLE!

Compra y Venta de Propiedades

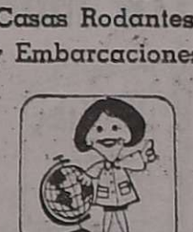
Ventas Varias

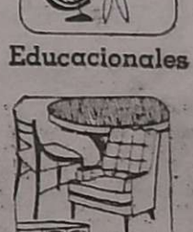
Arriendos y Cambios

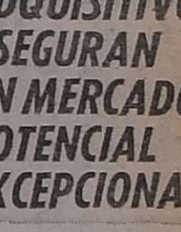
Servicio Doméstico Pedido

Compra y Venta de Negocios

HOY PUBLICA, HOY MIDE los RESULTADOS

Compra y Venta de Automotores y Cubiertas

Casas Rodantes y Embarcaciones

Educacionales

Compra y Venta de Muebles

Ocupaciones Varias Pedidas

Foto-Cine

MAS LECTORES con EXCELENTE PODER ADQUISITIVO ASEGURAN UN MERCADO POTENCIAL EXCEPCIONAL!

AVISOS CLASIFICADOS
LOS ANDES MATUTINO
EL ANDINO VESPERTINO
(TARIFA COMBINADA)
MAS ECONOMICOS MUY EFECTIVOS
PRUEBE...

Departamentales

Guaymallén

Presentación del Cuarteto de Cuerdas de la UNC

GUAYMALLEN. — En la continuidad de su ciclo, la dirección de Cultura y Relaciones Públicas de la Municipalidad organizó para el próximo 15, a las 21, en su salón de actos "José de San Martín", ubicado en la sede comunal de Villa Nueva, la actuación del Cuarteto de Cuerdas de la Universidad Nacional de Cuyo, que integran los profesores Narciso Benacot, Miguel Román Puebla, Higinio Iurlina y Carlos Alberto Pontino. En este recital se desempeñará en guitarra, la profesora Gladys Andreozzi de Valentini. El espectáculo será gratis y en su primera parte, se ofrecerá "Quinteto en Mi menor", de Luigi Boccherini; "Cuarteto Opus 32 Nº 4 en La mayor", del mismo autor. En la parte final, se escuchará "Cuarteto Nº 1", de Héctor Villa-Lobos.

Todos los componentes del Cuarteto de Cuerdas pertenecen al claustro de la Escuela Superior de Música, donde desarrollan una amplia labor pedagógica al frente de las respectivas cátedras de su especialidad. Ocupan los primeros atriles en la Orquesta Sinfónica y frecuentemente actúan como solistas, tanto en recitales con piano como en obras con acompañamiento sinfónico. La labor del cuarteto ha estado generalmente orientada no solo a satisfacer naturales exigencias de tipo profesional sino a dispensar sus mejores esfuerzos para caracterizar la finalidad pedagógica del mismo. Merced a esta intensa y permanente tarea, ha alcanzado sólido prestigio en el país y en el exterior.

La profesora Gladys Andreozzi de Valentini realizó sus estudios en la Escuela Superior de Música de la Universidad Nacional del Litoral, egresando en 1959. Continuó su formación primeramente en la Capital Federal, con la guitarrista y pedagoga Consuelo Mallo López y posteriormente en Santiago de Compostela, España, al ser becada por la Dirección General de Relaciones Culturales de Madrid, asistiendo al "Tercer Curso Internacional de Información e Interpretación de la Música Española", dictado —entre otros notables instrumentistas — por A. Segovia y O. Cassado.

Como solista, actuó en diversas instituciones argentinas: en Santa Fe: "Amigos del Arte" y otras; en Córdoba, "Asociación Guitarrística de Río IV"; en Mendoza, "Instituto Cuyano de Cultura Hispánica", "Asociación Filarmónica de San Rafael", Canal 7 de televisión, etc. Se ha presentado también en San Luis, Entre Ríos, Chaco y San Juan.

Hónrase a la Virgen del Carmen

GUAYMALLEN. — En Rodeo de la Cruz se llevan a cabo cultos en honor de la Virgen del Carmen de Cuyo, General del Ejército Argentino y protectora de ese distrito. Todas las noches, desde el pasado 3 de setiembre, se realizan en el templo de esa advocación, ubicado en Carril Nacional y Nahuel Huapí, a las 21.15, santa misa, homilía y rezo de la novena.

En la noche del 9 de setiembre, se impusieron los escapularios de la Virgen del Carmen.

Los actos centrales tendrán lugar el domingo. A las 9.30 habrá misa de comunión general; a las 10.30 desayuno a los concurrentes; a las 11.30 misa; a las 13, almuerzo; a las 17, procesión con la sagrada imagen por las arterias de Rodeo de la Cruz; y 18, misa.

Saludos de la Comuna a los maestros

GUAYMALLEN. — El intendente municipal, vicecomodoro (R) Domingo Oscar Illanes, y funcionarios municipales, en nombre de la comuna, han hecho llegar a los maestros que prestan servicios en jurisdicción departamental, en todas las escuelas y niveles, un cordial mensaje de salutación con motivo de celebrarse el sábado el "Día del Maestro".

Citan a vecinos del Barrio UNIMEV

GUAYMALLEN. — División Catastro de la Municipalidad de Guaymallén ha citado nuevamente a todos los adjudicatarios del Barrio Unimev residentes en los Barrios "Nuestra Señora de Lourdes" y "Santa Bernardita", de Villa Nueva, para retirar en aquella dependencia, ubicada en el primer piso del edificio municipal, las chapas domiciliarias con los números asignados a cada propiedad, previo pago del costo correspondiente en Sección Recaudaciones Varias. Los interesados deberán concurrir a la brevedad, pudiendo realizar consultas o requerir informes en la misma División Catastro.

Esta citación obedece al hecho de que la Comuna ha retirado el servicio de cobradores a domicilio.

Maipú

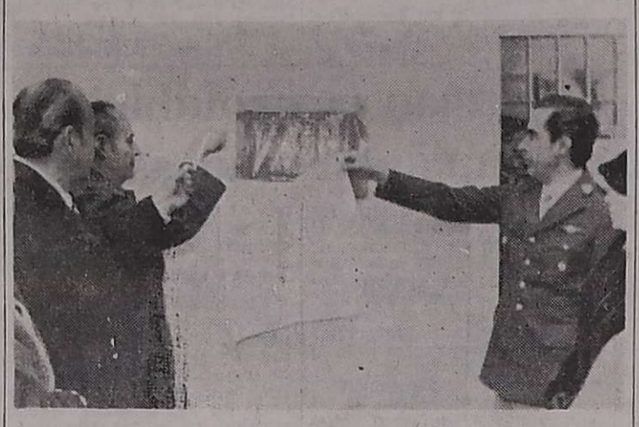

Sus hijos descubrieron una placa recordatoria en la biblioteca que lleva el nombre del desaparecido historiador.

Homenaje a Fernández Peláez

MAIPU. — Se cumplieron los actos para recordar la memoria del poeta, educador e historiador Julio Fernández Peláez, en el séptimo aniversario de su fallecimiento.

No obstante las condiciones desfavorables del tiempo, que obligaron a cambiar el lugar del acto central, una numerosa concurrencia dio digno marco al merecido homenaje. Se encontraban presentes autoridades municipales, encabezadas por el intendente municipal, doctor Alberto Rauek; el asesor de la Gobernación, teniente coronel Mario Alberto Irusta; representantes de entidades de bien público, del comercio y la industria, como así también delegaciones escolares y familiares del destacado historiador.

En el patio central del municipio, abrió el acto el intendente, doctor Alberto Rauek, quien, entre otros conceptos al referirse al homenaje de recordación de Fernández Peláez expresó: "El hombre tiene siempre necesidad de volver a antiguas imágenes que por lo profundo de su huella y la inconmensurable altura de su espiritualidad, nos conmocionan en determinados momentos de nuestra vida, para hacernos recordar que hubo seres que se preocuparon por dar, por crear, por enseñar y por formar en nosotros una conciencia humanista".

Seguidamente sumó su palabra el poeta Luis San Juan y acto seguido la escuela coral "Pequeños Cantores de Maipú", bajo la dirección de la profesora Sara Alaniz, ofreció tres interpretaciones.

En representación de la Junta de Estudios Históricos de Mendoza y de su filial Maipú, se refirió a la significación de la obra de Julio Fernández Peláez, el presidente de la entidad departamental, señor Carlos Dolcemáscolo, quien resaltó la personalidad y la obra realizada en las distintas facetas del inquieto quehacer del destacado hombre de letras. Finalmente el profesor Vicente Mirón ofreció un poema del cual es autor, titulado "Cantata a Maipú", dedicado a Julio Fernández Peláez.

Minutos después, en la biblioteca que lleva el nombre de Fernández Peláez, se procedió al descubrimiento de una placa recordatoria, acto que estuvo a cargo de sus cuatro hijos. Posteriormente, en la necrópolis de Maipú, el presbítero Angel Giménez ofició un responso mientras que los familiares, autoridades y representantes de las entidades locales depositaron ofrendas florales.

Fiestas patronales

MAIPU. — La Orden Mercedaria en Maipú y las distintas congregaciones religiosas de su templo ultiman los detalles para la celebración de las fiestas patronales de Nuestra Señora de la Merced, patrona jurada de la ciudad y departamento de Maipú.

Los actos, que contarán con la adhesión del gobierno municipal, se iniciarán con el solemne novenario para finalizar con los festejos centrales el 26 de setiembre.

Ciclo radial de la Comuna se inicia hoy

MAIPU. — Con el mensaje que hoy, a las 11.30, pronunciará por Radio Nacional el intendente, doctor Alberto Rauek, quedará inaugurado el ciclo de audiciones radiales propuesto por la municipalidad local.

Los programas saldrán al aire todos los viernes, en el horario indicado, y en su transcurso habrá reportajes, noticias, informes de funcionarios y datos de interés que permitirán conocer diversos aspectos del departamento.

En los fundamentos de la iniciativa se expresa que "El principio de dar a conocer la obra de gobierno se afirma en la tradición —parte con el pronunciamiento del doctor Moreno al crear la "Gazeta", en junio de 1819— y en la necesidad de que la comunidad tome conciencia de la realidad en que se halla inserta".

Las Heras

Habilitarán obras en una escuela

LAS HERAS. — La Escuela Nº 146 "Emilia Mingo de Armanini", ha preparado un programa de actos con motivo de la recordación de un nuevo aniversario del natalicio de la patrona del establecimiento, y además inaugurarse parte del techo que cubre el patio escolar.

La ceremonia se llevará a cabo hoy, a las 17.30 y han sido invitadas autoridades civiles y militares.

En esta oportunidad, el brigadier general (RE) Carlos Conrado Armanini hará entrega de una medalla de oro donada por la Fundación Murekian al mejor egresado de 1975, Daniel Ricardo Peralta, y descubrirá un cuadro al óleo de la señora Emilia Mingo de Armanini, realizado por la señorita Graciela Rodríguez.

San Rafael

Se inician hoy los actos por el Día del Maestro

SAN RAFAEL — Para dar comienzo a los actos preparados por la Casa del Maestro, filial San Rafael, en celebración del Día del Maestro, esta noche, a las 21.30, en el teatro de la Escuela "Rodolfo Iselín" se realizará un acto académico en honor de los maestros jubilados del departamento.

Tal homenaje se brindará a cincuenta maestros que se han acogido a los beneficios de la jubilación entre los años 1964 y 1976.

El acto se iniciará con el Himno Nacional y luego el presidente de la filial de la Casa del Maestro, señor Mario David Reynoso, pronunciará un discurso para despedir a los maestros jubilados. La señorita Silvia Muñoz, ofrecerá el recitado "Al Maestro" y se procederá a la entrega de medallas a una parte de los maestros jubilados.

A continuación actuará el coro de la escuela de Canto Coral Nº 3 "Blanca Notti de Cuartara", dirigido por la señora Victoria Cortizo de Muñoz y se procederá a la entrega de medallas a los restantes maestros jubilados. Finalizará el acto con la canción "A la Maestra Mendocina".

Homenaje a Sarmiento

El sábado, a las 11, se rendirá homenaje en la necrópolis local a los maestros fallecidos. Posteriormente a las 11, las autoridades y público asistirán a la Iglesia Nuestra Señora de Lourdes, donde será oficiada una misa y a mediodía se rendirá homenaje al prócer Domingo Faustino Sarmiento, en la plazoleta que lleva su nombre. En el lugar se concentrarán las autoridades y abanderados de las escuelas del medio. Se izará el pabellón nacional, se cantará el Himno Patrio y el Himno a Sarmiento y se sucederá la colocación de ofrendas florales. Posteriormente dirigirá la palabra la docente Mercedes Murúa de Grosso. Estará a cargo de un alumno la poesía "Al Maestro" y se cantará la canción "A la maestra mendocina".

Los actos culminarán con un almuerzo de camaradería que será servido en las instalaciones del Tenis Club San Rafael. Se podrán reservar las tarjetas en la Casa del Maestro.

Donación rotaria

SAN RAFAEL. — Una donación de libros de texto efectuó a la Casa del Maestro, Rotary Club San Rafael, con destino al banco de libros recientemente creado por esa meritoria entidad, con fines de consulta para docentes y alumnos.

La entrega de ese aporte, la cumplió una delegación de rotarios integrada por los señores Jorge Calzada, Antonio Morales, Francisco Lozano y Ricardo Mones Ruiz, siendo recibidos por las autoridades de la Casa del Maestro, que en la oportunidad agradecieron la contribución.

Nuevo horario para asuntos laborales

SAN RAFAEL. — Otro horario de atención al público tiene la subdelegación Regional San Rafael del Ministerio de Trabajo de la Nación. El horario que se ha implantado es de 8 a 12, de lunes a viernes.

La intervención militar en la repartición ha adoptado esa medida por entender que de tal forma se podrán satisfacer todas las necesidades y requerimientos existentes, tanto en la parte interna como externa de la repartición, que se procura normalizar en el menos tiempo posible.

Programa de deportes encaró la Comuna

SAN RAFAEL. — La Secretaría de Deportes de la Municipalidad ha informado que desde el 1º de noviembre estará abierta la inscripción para niños y jóvenes que deseen participar del programa de Educación Física, Deportes y Recreación, que se ha previsto desarrollar. Las mismas se cumplirán a nivel deportivo, entre setiembre y diciembre y la restante denominada "Vacaciones de Verano", a cumplir entre diciembre, enero, febrero y marzo próximos.

El programa previsto es extenso e incluye clases de natación; práctica de diversos deportes tales como vóleibol, básquetbol, atletismo; introducción en Recreación y Campamentos, competencias deportivas, torneos, etc.

Es de señalar que todos los participantes serán sometidos a una revisación médica que comprenderá un minucioso examen clínico. La actividad estará a cargo de los profesores de educación física de la Comuna, contándose con el apoyo de la Secretaría de Deportes y la Comisión Municipal de Deportes.

Simposio de podología

SAN RAFAEL. — La Delegación Zona Sur del Círculo de Pedólogos de Mendoza informó que mañana, a las 16, en las instalaciones del Colegio Del Carmen, continuará el Simposio de Podología.

En la oportunidad se contará con la presencia de autoridades de la comisión directiva provincial y se desarrollará el siguiente temario: "Agentes microbianos", por el doctor Ricardo Rippa; "Conciencia sanitaria", por el doctor Luis Ferrari y, "Uñas, anatomía, afecciones", por la podóloga Mercedes E. Gómez. En la ocasión también se informará sobre los próximos congresos de podología a realizarse en Rosario y el que tendrá lugar en la República del Paraguay.

Seminario de Derecho Procesal

SAN RAFAEL. — El sábado, a las 10, en dependencias de Tribunales de la Segunda Circunscripción Judicial, se llevará a cabo el segundo plenario del Seminario de Derecho Procesal Civil que dicta el Instituto de Derecho Civil, Comercial y Procesal Civil de San Rafael.

En esta oportunidad serán tratados los siguientes temas: actor, demandado, tercerista, reglas generales; sucesión procesal; sustitución procesal; representación procesal; patrocinio letrado y costas; todos capítulos correspondientes al título segundo del libro primero del Código Procesal Civil.

Asociación Viajantes

SAN RAFAEL. — La Asociación Viajantes de San Rafael organiza los festejos del Día del Viajante, que realizará el 2 de octubre en el Belgrano Club, y habilitó su sede en Buenos Aires 657 en horario de 16 a 19 para la venta de tarjetas.

Curso sobre medicina se inicia hoy

SAN RAFAEL.— Habrá un curso sobre el tema "Actualización en medicina y endocrinología", organizado por el Círculo Médico de San Rafael, con los auspicios de Abbott Argentina, y del que participarán prestigiosos profesores de la Universidad de Buenos Aires y del Hospital Rawson.

Tendrá lugar hoy y mañana, en el salón de actos "Julio C. Hanon", de la Cámara de Comercio, Industrias y Agricultura, con la participación del doctor Roberto J. Soto, profesor regular adjunto de Clínica Médica de la Universidad de Buenos Aires y director de la cuarta cátedra de Clínica Médica de la Facultad de Medicina de Buenos Aires; el doctor Antonio Codevilla, jefe de clínica de la Sección Endrocrinología y Medicina Nuclear del Instituto Modelo "Luis Agote" del Hospital Rawson; doctor Gerardo Sartorio, jefe de Laboratorio del Centro de Medicina Nuclear del mismo instituto, y la doctora Elena Yampey, subjefe del Departamento de Endocrinología, también del mismo instituto.

El programa dado a conocer por la entidad organizadora es el siguiente: hoy, a las 21.15, doctora E. Yampey: "Amenorreas —enfoque clínico— endocrinológico"; a las 22, doctor G. Sartorio: "Exploración del ejer hipotálamo-hipofisiario"; 22.45, doctor R. J. Soto; "Tiroidistis - Nódulo tiroideos". Mañana, a las 9.30, doctor A. Codevilla: ":'Bocio-Diagnóstico y tratamiento. Cáncer de Tiroides - Enfoque actual"; a las 10.15, doctora E. Yampey: "Insuficiencia gonadal masculina"; a las 11, doctor A. Codevilla: "Hiper e hipofunción corticosuprarrenal; a las 11.45, doctor R. J. Soto: "Hipertiroidismo".

A los asistentes se otorgarán certificados de asistencia.

Educacionales

Horas de Cátedra - SAN RAFAEL. — Hoy, a las 14, en la Escuela Técnica Agraria "Martín Güemes" de La Llave Nueva, se ofrecerán en segundo llamado, tres horas de Fruticultura de 4º año, en carácter interino, y cuatro horas de Fruticultura de 5º año, en carácter remplazante.

Escuela Nº 436 "Juan I. Zapata" - SAN RAFAEL — Ha señalado que el acto académico en agasajo a las docentes jubiladas, que se había previsto para mañana ha sido suspendido hasta nuevo aviso.

Horas de cátedra - Hoy, a las 9.30, en la Escuela B M. 2 "Mercedes Alvarez de Segura" se ofrecerán tres horas de francés, en 5º año, en carácter interino. Los interesados deberán presentarse con cédula de puntaje y certificados de salud y buena conducta.

Entidades Diversas

Aero Club. — SAN RAFAEL — Un nuevo servicio a la comunidad ha sido ofrecido por el avión ambulancia de la entidad. El pasado domingo se procedió al traslado de un conocido vecino a la ciudad de Buenos Aires, donde necesitaba tratamiento para su enfermedad.

— Con el fin de reunir fondos que contribuyan al sostenimiento del avión ambulancia que la entidad ha puesto al servicio de la comunidad, la Comisión de Damas ha organizado una peña folklórica para mañana en las instalaciones del Aero Club. Las entradas son limitadas.

Sociedad Teosófica. — Mañana, a las 18.30, en el local de la Biblioteca Teosófica "Annie Besant", sito en avenida Mitre 559 planta alta, se ofrecerá una conferencia pública sobre el tema: ¿"Cuál es el deber del hombre en la evolución?".

Sara Mansilla expondrá en Bellas Artes

SAN RAFAEL. — En el Museo de Bellas Artes será inaugurada el 18, a las 19, una exposición de hierros batidos de la escultora mendocina Sara Mansilla.

El programa consigna la presentación de diez obras, así denominadas: "Nueva Imagen", "El secreto", "Esperando paz", "Nuevo horizonte", "Retrato de un modelo", "Frente al espejo", "Después del vacío", "Hombre y tiempo", "Retrato" y "Esperando verte". Las palabras inaugurales estarán a cargo de la profesora Gladys Mercado y se contará con la presencia de la artista, quien ofrecerá una explicación de su simbolismo y escuela a que pertenece.

El 3 de octubre, a las 19, será inaugurada en el Museo de Bellas Artes una exposición de pinturas. Estará a cargo de la artista, Martha G. de Mones Ruiz, quien presentará su primera muestra individual a pastel.

Colectividades extranjeras

SAN RAFAEL. — La Comisión Permanente de Festejos solicitó para hoy, a las 18.30, la presencia de los representantes de las colectividades extranjeras con residencia en nuestro medio. Se considerará en la oportunidad asuntos relacionados a la faz organizativa y comercial de los actos a realizarse en San Rafael, el 24 de octubre.

San Luis

Desde el 16 encuentro de matemáticos

SAN LUIS. — Se realizará en esta ciudad entre los días 16, 17 y 18, la XXVI Reunión de Comunicaciones Científicas de la Unión Matemática Argentina.

La reunión es auspiciada por el Consejo de Investigaciones Científicas y Técnicas de la Nación y la Universidad Nacional de San Luis. La organización del congreso está a cargo de la Escuela de Matemáticas de la Facultad de Ciencias Físico Matemáticas y Naturales dependiente de la Universidad Nacional de San Luis.

La reunión tiene carácter nacional e internacional, ya que han comprometido su asistencia, personalidades de nuestro país y de países limítrofes como Brasil, Chile y otros.

Es de destacar que en el evento se presentarán trabajos inéditos en esta área del conocimiento científico.

La inauguración se realizará el 16 de setiembre, a las 15, en el aula magna de la Universidad Nacional de San Luis y la apertura estará a cargo del rector interventor de la Universidad Nacional de San Luis, vicecomodoro doctor Rodolfo Fernández.

A continuación disertará en nombre del equipo docente de matemáticos de la Universidad, el profesor Modesto González y finalmente hará uso de la palabra el presidente de la Unión Matemática Argentina doctor González Domínguez. Posteriormente, después de un intervalo, dará comienzo la conferencia denominada "Dr. Rey Pastor" a cargo del doctor Balanzat .

Mayores informes dirigirse a la sede de la Escuela de Matemáticas en Lavalle 946, ciudad .

Universidades

Nacional de San Luis

Facultad de Química. - SAN LUIS. — La Facultad de Química, Bioquímica y Farmacia, llama a concurso para un cargo de jefe de trabajos prácticos, dedicación exclusiva, de la cátedra de Química Analítica IV. Las solicitudes se reciben hasta hoy en mesa de entradas de la facultad.

Se realiza un raid aéreo de confraternidad

SAN LUIS. — Mañana, entre las 10.30 a las 11.30 arribará al Aeropuerto de San Luis el Primer Raid Aerocivil de Confraternidad Nacional que, procedente de la ciudad de San Miguel de Tucumán, unirá las 23 capitales del interior del país.

La comunicación oficial receptada en la Comuna capitalina, está suscripta por el intendente municipal de San Miguel de Tucumán, coronel Sergio Ricardo López.

El vuelo —consigna la nota— es organizado por el Aero Club Tucumán y cuenta con el auspicio oficial de esa provincia, anticipándose su culminación en ocasión del próximo aniversario de la Batalla de Tucumán.

Con tal motivo, se invitó a los medios de difusión, autoridades, instituciones y pueblo de San Luis en general a participar de la recepción oficial que les será tributada a los raidistas, en prueba de amistad y reconocimiento al esfuerzo que realizan.

Zona Este

San Martín

Obras para la provisión de agua potable

SAN MARTIN. — Miembros del consejo directivo de la Unión Vecinal de Servicios Públicos "Montecaseros", se entrevistaron con técnicos de la Dirección de Obras y Servicios Sanitarios del Ministerio de Obras y Servicios Públicos, para considerar todo lo inherente a los trabajos de provisión de agua potable a los vecinos de las calles Santa Marina, Zapata, Florida y Pública.

Esta importante obra se realizará a través del Plan Nacional de Agua Potable Rural y los vecinos a beneficiarse participarán activamente nucleados en esta Asociación. Contempla la construcción de una perforación de hasta 250 m. de profundidad; tanque elevado metálico de 50 m3 de capacidad; instalación de una electrobomba con su acometida eléctrica, red de distribución y conexiones domiciliarias.

La Unión Vecinal, de acuerdo a lo convenido, debe aportar inicialmente el 10 % del total del presupuesto y lo hará en su totalidad con mano de obra. Tendrá la responsabilidad de la excavación de 6.500 metros de zanja, instalación de la cañería en igual longitud; realización de las conexiones domiciliarias; construcción del cerco perimetral de la planta de agua y la casilla de material para el aparato clorinador y el tablero eléctrico que se ubicará en las proximidades del tanque elevado.

Por su parte, la DOSS se encargará de la construcción de la perforación, tanque elevado, instalación eléctrica y del equipo de bombeo.

Para tratar diversos aspectos de la obra que se iniciará en octubre próximo, el domingo, a las 9.30 horas en el local de la Escuela Nacional Nº 69 "Patria", se realizará una reunión general de vecinos.

Día del Abogado

SAN MARTIN. — En adhesión a los festejos del Día del Abogado, los jóvenes integrantes del Club Leo "El Trébol", de esta ciudad, brindaron un agasajo a los socios abogados del Club de Leones de San Martín, doctores Carlos Fernández Almeida, Augusto Torino y Wilfredo Hoffman. Fueron acompañados por el jefe de zona, doctor Carlos José Negri.

A beneficio de la escuela Nº 71

SAN MARTIN. — La Escuela Nacional Nº 71, de Buen Orden, presentará mañana, a las 21, al grupo vocacional Estrellas del Este, que ofrecerá la obra cómica de Alfredo Nelson, "La pensión de los fantasmas". Lo recaudado en la función, será a total beneficio del establecimiento educacional.

Educacionales

Jubilación de docentes - SAN MARTIN — Un acto académico se cumplirá hoy, a las 16.30, en la Escuela Nº 231 "Gral. José de San Martín", de esta ciudad, con motivo de la jubilación de tres docentes. Se trata de las señoras Nilda Ruth Contreras de Zanotelli y Nelly Dessy Villegas de Brandi y el señor José Alberto Martínez.

San Juan

Entregó Lombardi 37 casas de un barrio

SAN JUAN. — La entrega de llaves y actas de tenencia precaria de 37 viviendas que integran el Barrio "Santa Cruz" presidió el gobernador, capitán de navío Alberto V. Lombardi. Las casas fueron construidas en Chimbas por el Instituto Provincial de la Vivienda por el sistema de administración con recursos propios y de la Secretaría de Vivienda y Urbanismo de la Nación, Plan Alborada.

El acto se realizó en la intersección de las calles Rodríguez y Alem, con asistencia de funcionarios y vecinos.

El gobernador habló para señalar que había querido "vivir con los propietarios este momento de felicidad; compartir la alegría de las familias que hoy reciben las llaves de sus futuros hogares. Deseo que las disfruten mucho", agregó.

Acto seguido, el capitán de navío Lombardi hizo entrega de las llaves y acta de tenencia al señor Froilán Argentino Castro.

A continuación se hicieron nuevas entregas por otros funcionarios.

La comitiva recorrió luego las dependencias de una de las viviendas inauguradas, las que constan de cocina-comedor, sala de estar, baño con todos sus elementos, un amplio salón destinado a dormitorio (que puede ser subdividido en dos o tres ambientes), y un dormitorio principal. Poseen, además, un lavadero exterior, calefón a leña y espacios para ampliaciones. La estructura es antisísmica, mampostería de cemento, techos de material cerámico, pisos de mosaico calcáreos, carpintería de madera con marcos metálicos, instalación eléctrica embutida y agua potable.

Presentan hoy el libro "Poemas para niños"

SAN JUAN. — Hoy, a las 19, en el salón de actos de la Caja Nacional de Ahorro y Seguro, en Mitre esquina General Acha, se presentará el libro "Poemas para niños", de la docente mendocina Antolina Clara Suárez.

El acto ha sido organizado por la entidad que editó los volúmenes, la Sociedad de Padres y Amigos de la Escuela de Arte Escénico "San Juan" (SPAE), que en la ocasión también participará de la entrega de certificados a los profesores superiores que egresaron recientemente de la citada Escuela de Arte, a cargo de la señora María Teresa Gallac de Sarmiento.

Notas Sociales

Misa. - GUAYMALLEN. — Con motivo de cumplirse un nuevo aniversario del fallecimiento del señor Padro Sinforoso Páez, ocurrido el 10 de setiembre de 1971, se oficiará una misa para rogar por el eterno descanso de su alma, hoy a las 19, en la parroquia "San Mauricio", de Lemos y Olascoaga, de Pedro Molina, Guaymallén.

La misa también se ofrecerá por la señora Victoria Malla de Páez.

lo bueno de algo nuevo... está en mendoza.

Camelia
REGALERIA-BAZAR
11 de SETIEMBRE "DIA del MAESTRO" OFERTAS DESDE $ 78.-
AV. GODOY CRUZ
CASI ESQ. SAN MARTIN Cdad.

INVITACION A REUNION DE
UVEXPORT S.A.
AVISO:
Invita a los señores Accionistas y Productores que entregaron materia prima de la cosecha 1976, a la reunión que se llevará a cabo en su fábrica de Eugenio Bustos (Ruta 40 - Km. 104) el día **Sábado 11 de Setiembre de 1976**, a las 10 horas.
EL DIRECTORIO
10|9 C|843 10|9

franchetti hogar
HABILITO MODERNA SALA DE AUDIO

En el fotograbado se pueden apreciar aspectos de las modernas instalaciones de la "SALA DE AUDIO" que la empresa FRANCHETTI HOGAR ha habilitado en sus salones de AV. EL LIBERTADOR 77 en SAN RAFAEL. En ella puede apreciarse la calidad de marcas de prestigio en Alta Fidelidad, como AUDINAC, KEN BROWN, PHILIPS, ACOUSTECH y BGH.

La Bodega del 900
HOY CENA
NOCHES BAILABLES
ORQUESTAS TODOS LOS RITMOS
RESERVAS a los Tels. 262773 262775

COMUNICADO
CASA ROVI, comunica a sus clientes y público en general, que el señor JOSE MARIO GRIMA PAZ - L. E. 8.512.621, ha dejado de pertenecer, como Cobrador, a esta Empresa, desde el día 3 de Setiembre de 1976. Por tanto no se reconocerán pagos efectuados a la persona de referencia con posterioridad a la fecha indicada.
10|9 C|823 10|9

Catilan
SWEATERS
toda la moda verano 76/77 con solo visitarnos
Camisas pique línea tennis
Camisas yersey hilo pima peruano.
Remeras algodón rayadas marineras
Linea de acrilino y bucle
Ventas por mayor y menor
Ramallo 2309 Alt. Av. Cabildo 4400

Notas Sociales

Casamientos

En la parroquia de Nuestra Señora del Perpetuo Socorro, de Chacras de Coria, el padre Daniel Correa bendecirá hoy, a las 21, el casamiento de la señorita Adriana Patricia Cardarelli Alvarez y el señor Gustavo Adolfo Halupczok. Intervendrán como padrinos por la novia, el teniente coronel Julio José Cardarelli y su señora Olga Alvarez Fernández y por el novio, el señor Eric Halupczok y su señora Argentina Morales Videla, y como testigos, la señora Elsa Vidal de Crichigno y el señor Francisco R. Carrillo. Oficiaron ayer de testigos en el acto civil, la señora Elizabeth Dawbarn de Quiroga y el señor Carlos Alfredo Amadío.

Hostería Cerro de la Gloria
JARDIN ZOOLOGICO
HOY CENA SHOW
Reserve su mesa al Tel. 250130

OBESIDAD
GRUPOS DE AUTOAPOYO
ABIERTA LA INSCRIPCION
THIN POWER
NUEVO TELEFONO 257926

Teresa Isura de Mancuso

Su fallecimiento. — Gran pesar ha causado el fallecimiento de la señora Teresa Isura de Mancuso. Una cruel enfermedad terminó con su vida.

Fue madre y esposa incomparable y amiga leal, que unió a un espíritu delicado y sencillo, una esmerada educación moral y cristiana. Con amor y abnegación se dedicó a su hogar. Lo dirigió con acertado criterio e impulsó con su optimismo las actividades que emprendieron los suyos. Mostró gran equilibrio en su conducta y supo adaptarse a cualquier situación. Quienes la conocieron y frecuentaron su trato, no olvidarán su modo de vivir, desprovisto de todo interés y ajeno a toda vanidad.

Muere joven aún, cuando era posible esperar mayores frutos de su capacidad y dinamismo. El sepelio de sus restos congregó a familiares y numerosas amistades en el cementerio de la Capital.

—El padre Antonio Pena consagrará la boda de la señorita Verónica Moya y el señor Carlos Gaviola de la Roza hoy, a las 21,30, en la capilla del Colegio María Auxiliadora. Serán padrinos por la novia, el doctor Francisco Moya y su señora Blanca Stefanelli y por el novio, la señora Mabel de la Roza de Gaviola y el ingeniero Gustavo de la Roza, y testigos, los señores César Garay y Domingo Boragina. Testificarán el acto civil la señorita Mariana Hidalgo Pillado y el señor Gustavo Falconi Mastronardi.

—La señorita Lidia Pouso y el señor Francisco Simone contraerán matrimonio hoy, a las 22, en la parroquia de San Agustín. Actuarán como padrinos los señores Osvaldo Pouso y su señora Elisa Castro y Mario Alejandro Simone y su señora Susana Fasanella.

—El padre Edelmiro Irimia bendecirá el casamiento de la señorita María Inés Basile y el señor Nestor Iván Rodríguez Sarcinella hoy, a las 21,30, en la parroquia de San Agustín. Apadrinarán la ceremonia los señores Pedro José Basile y su señora Dina Inés Pavesi y Juan Antonio Sesano y su señora María Yolanda Sarcinella.

— Se consagrará hoy, en la parroquia del Inmaculado Corazón de María, el matrimonio de la señorita María Emilia Raggio y el ingeniero Pablo Zambrano. Serán padrinos por la novia, la señora María Emilia Cunio de Raggio y el señor Roberto Lombardi y por el novio, el señor Mahat Zambrano y su señora Margarita de Zambrano. Oficiarán de testigos en el acto civil, la señora Susana Raggio de Quintana y el señor Luis Salinas.

—El casamiento de la señorita Silvia Rosas y el señor Gualberto Fariña se efectuará hoy, a las 21,30, en la parroquia del Inmaculado Corazón de María. Actuarán de padrinos el señor Santiago Rosas y la señora Amelia de Fariña.

BUENOS AIRES, 9. — Fue bendecido en la iglesia Santa María, el casamiento de la señorita Beatriz Doval y el señor Miguel Prince Punta.

Bodas de oro

Con motivo de cumplir cincuenta años de matrimonio el señor Jacinto Negri y su señora Rosa Ionata, se oficiará una misa de acción de gracias mañana, a las 19,30, en la capilla del Colegio María Auxiliadora.

—Al cumplir mañana las bodas de oro el señor Juan Capadona y su señora Ana Luisa Capadona de Capadona, sus hijos harán rezar una misa de accion de gracias a las 19, en la catedral de Nuestra Señora de Loreto.

Bodas de plata

Con una misa de acción de gracias ofrecida por sus hijos, que se rezara hoy, a las 20, en la parroquia de Nuestra Señora de Fatima, celebrarán las bodas de plata el señor Roberto Santagata y su señora Elena Muñoz Aranda.

Demostraciones

El señor Eric Halupczok y su señora Argentina Morales Videla ofrecieron ayer un almuerzo familiar a la señorita Adriana Cardarelli Alvarez y al señor Gustavo Adolfo Halupczok despues de efectuarse su casamiento civil.

—En agasajo de las señoras Fanny Raquel Orfila de Navarro, Reina Ruiz de Godoy Lemos y de las señoritas Francisca Julia Cuccia, Ana María Ducombs, Rosa Elvira Aguilar y Nélida Beatriz Astargo, docentes que se acogieron a la jubilación, sus relaciones les darán una comida hoy, a las 21, en Córdoba 226. Las adhesiones se reciben por los teléfonos 217141 y 241772.

—Para despedir de la vida de solteros a la señorita María Rosa Scalabrelli Bastán y al teniente Juan Carlos Castilla Galiano, los señores Mario Lucio Bastán y su señora Marta Marino, Horacio Ernesto Bastán y su señora Reina Rodríguez Segura, Rodolfo Antonio Bastán y su señora Rosa Pelegrina y Horacio José Luna y su señora Mabel Funes les reunirán hoy en una comida a familiares y amistades.

Reunión

La Asociación de Mujeres de Negocios y Profesionales que preside la señora Cenobia Panelo, servirá su té mensual mañana, a las 17, en Gutiérrez 420. La señora Gloria de Sosa hablará sobre cosmetología.

Beneficios

A beneficio de las obras de la parroquia Santa Rita, del Barrio Cano, se hará un té-canasta hoy, a las 15, en el Círculo de Periodistas.

—La Asociación de Apoyo a la Investigación Reumatológica (A.M.A.I.R.), entidad que preside la señora Emma Cura de López Fernández, realizará una comida hoy, a las 21,30, en una hostería del Parque General San Martín.

Misa impetratoria

Las señoras Esther Oyarzábal de Fernández Bru y María Teresa San Miguel de Roby, mandarán rezar una misa el domingo, a las 12, en la iglesia de la Compañía de Jesús, para rogar por la felicidad de la señorita María Rosa Scalabrelli Bastán y del teniente Juan Carlos Castilla Galiano.

Rotary Club

En la residencia de la señora Silvia Rodríguez de Doña, se reunirá hoy, a las 16,30, en Anatole France 327 (Barrio Bancario), en su té mensual, la Rueda Interna del Rotary Club Godoy Cruz Oeste. Colaborarán las señoras Elsa Martín de Dello Russo, Elsa Morrone de Díaz y Mercedes Vázquez de Fernández. La señorita Nélida Guzmán expondrá sobre su experiencia como becaria del Rotary, en Francia.

Enfermos

Se restablece luego del nacimiento de su hija María Victoria, la señora Anahí Carrascosa Seguel de Granata.

—Guarda cama la doctora Emilia Odoriz Polo de Escudero. Se encuentra bien, así como su hijo.

—Es satisfactorio el estado de la señora Emilia Alicia García de Guerrero y el de su hija María Sol.

Viajeros

De Buenos Aires el doctor Alejandro del Río y su señora María Elena Morales Videla.

—De Colombia el doctor Horacio Godoy Leiva.

—De Buenos Aires el general Eduardo Rafael Labanca y su señora Blanca Herrera Gómez, el coronel Carlos Frione y su señora Elsa Herrera Gómez.

—De Buenos Aires el doctor Ricardo Gutiérrez Hidalgo y su señora Celia Huertas.

Misas y funerales

Se oficiarán misas:

Mañana, a las 18.30, en la capilla del Colegio María Auxiliadora, por el alma de la señora Lina Moretti de Flor Alvarado, ofrecida por la comisión de homenaje creada para honrar su memoria.

-Hoy, a las 18, en la capilla del Colegio María Inmaculada, por el alma del señor Miguel Lino Herrera.

Inaugurarán hoy muestras de dos artistas plásticos

Dos muestras de artes plásticas serán inauguradas hoy en el Museo Municipal de Arte Moderno, Avenida San Martín 1143, primer piso, ciudad. La primera será abierta a las 19 y corresponde al artista chileno Carlos Ruiz Lolas, que exhibirá acuarelas; la otra exposición se habilitará a las 19.30, con óleos y dibujos de la plástica mendocina Beatriz De Lucía.

Ruiz Lolas nació en San Felipe, Aconcagua, es autodidacta en materia de pintura y cultiva con preferencia la acuarela, en la que se perfeccionó con su padre y el maestro Wistuva Stangue. Los paisajes marinos y campestres son habitualmente los temas de su inspiración.

Beatriz De Lucía, que nació en Godoy Cruz, ha estudiado en escuelas provinciales y nacionales danza, música, dibujo, pintura y grabado. Ha participado en varios concursos organizados por entidades privadas e instituciones oficiales y ha expuesto en diversas salas de Mendoza. Ha obtenido un segundo premio en el concurso de manchas que fue organizado por el Banco Unión Comercial e Industrial. También formó parte de la delegación que envió el gobierno de Mendoza al XXII Salón de Cuyo presentado en San Luis.

Club Israelita ofrecerá mañana "Moishelandia"

Mañana, a partir de las 22, en el salón de la Sociedad Israelita de Beneficencia, Avenida España 1948, ciudad, el Club Israelita Macabi de Mendoza presentará al actor Aldo Lefcovich (Aldovich), en un espectáculo titulado "Moishelandia".

Aldovich, como único intérprete de diez personajes distintos, será acompañado por el músico Julio Glantz a cargo de la ejecución de varios instrumentos.

La dirección del espectáculo estará a cargo de Jorge Chaban.

Ballet de la Universidad en el Independencia

Esta noche, a partir de las 21.30, en el teatro Independencia, el ballet estable de la Escuela Superior de Música de la Universidad Nacional de Cuyo ofrecerá una función. Con acompañamiento de la orquesta sinfónica que dirige el maestro Juan Carlos Zorzi, y con dirección de la titular del cuerpo de baile, María Teresa Carrizo, interpretará "Sílfides" de Chopin; "Búsqueda", —con música de Franck y actuando en piano Estela Rodríguez de Massini Correas—; "Don Quijote" de Minkus, (actuación de María Teresa Carrizo y Ricardo Novich) y, finalmente, "Sinfonía para divertirse" de Don Gills. Esta función cuenta con el auspicio de la "Casa del Maestro".

Repeticiones. — Mañana y el domingo, con algunas variaciones en el programa, habrá también funciones de ballet en la sala provincial. En ambos días darán comienzo a las 21.30.

Las entradas para estas fechas se pueden adquirir en la boletería del teatro a estos precios: plateas altas y bajas 150 pesos y tertulia y paraíso 100 pesos.

María José

"Grandes valores del tango", hoy, en el Gran Rex

Hoy, en funciones que darán comienzo a las 21 y luego a las 23,, en la sala del cine-teatro Gran Rex, harán su presentación los integrantes del programa televisivo "Grandes valores del tango". Encabezados por su conductor Silvio Soldán, actuarán Alberto Castillo, Guillermo Fernández, María José y Argentino Ledesma, y también lo hará el conjunto folklórico "Los Tucu-Tucu".

Se informó que este espectáculo es la primera vez que se ofrecerá en Mendoza. Las localidades están en venta en la boletería del teatro.

Folklore del norte argentino en películas documentales

Hoy, a las 20, en el auditorium Galli, Avenida San Martín 1178, ciudad, el Instituto Cuyano de Cultura Alemana, ofrecerá una función de documentales dirigidos por Jorge Prelorán, películas cuyos temas son el folklore de diversos pueblos argentinos.

El programa se compone de los siguientes títulos: "Iruya", remoto pueblo de la provincia de Salta, durante la festividad de su patrona la Virgen del Rosario, con pantomimas y otras actuaciones a cargo de lugareños enmascarados; "Fiestas en el Volcán Higueras", celebraciones en honor de San Santiago y Santa Ana en esta localidad del altiplano salteño; "Señalada en juella", que documenta una ceremonia de remoto origen andino en la Quebrada de Humahuaca, con la marcación de ovejas y cabras en un rito dedicado a la Pachamama. Finalmente se exhibirá "Los Guarao", aspectos de la vida de un grupo indígena del delta del Orinoco en Venezuela, con la exposición de algunas leyendas. Los tres documentales primeros fueron auspiciados por el Fondo Nacional de las Artes y en cuanto el último, fue hecho con el auspicio de la Universidad de California, dentro de un programa técnico para la especialización etnográfica.

La entrada será libre.

Repetición

Mañana, a las 19, en Radio Nacional Mendoza, dos de estos documentales serán ofrecidos nuevamente al público con entrada libre. Se trata de "Guarao", (52 minutos de duración) y "Salta y su fiesta grande", (23 minutos), en la que se muestran escenas de los actos dedicados al Señor de los Milagros.

HOY 3 SHOWS
24 Hs. - 2 Hs. - 4 Hs.
ALBERTO CASTILLO
HORACIO SALGAN
UBALDO DE LIO
ESTELAR DESFILE DE STRIP-TEASSE
barrabás
CABARET - BOITE - SHOW
CHILE 924 — MENDOZA
RESERVAS AL TEL. 247999

Carlos Perciavalle inicia hoy nuevas actuaciones

Hoy, mañana y pasado mañana actuará nuevamente en el escenario del teatro Avenida, el popular actor Carlos Perciavalle con su espectáculo "Uno para querer". Las funciones se ofrecerán a los siguientes horarios: hoy, a partir de las 21; mañana, desde las 20.30 y luego a las 24 y el domingo, a las 21.

"Uno para querer" con libro del propio artista y de Hugo Sofovich, tiene música de Ricardo Nole, piano; Juan Carlos Olivero en bajo y Oscar Díaz en batería. También actúa la cancionista internacional Adriana Casado.

La trama de esta obra musical está relacionada con lo que le sucede a un famoso artista el día que perece a causa de un accidente de tránsito, cuando está en la cumbre de la fama. Al morir sufre una serie de equívocos para saber a qué lugar del cielo le corresponde ir. De pronto se encuentra con que le solicitan cuatro testigos para que evalúen su comportamiento en la tierra y

El popular actor

él presenta a Monzón, La Gioconda, Rose Kennedy y el Principito.

ACERO INOXIDABLE
SUPER OFERTA

VASOS	$	262
BOMBILLAS	$	[illegible]
QUESERA con vidrio	$	324
COMPOTERAS a $ 193, 147 y	$	125
JUEGO de 7 piezas, 1 jarra y 6 vasos de acero	$	2.830
PANERA rectangular	$	365
ENSALADERA, 20 centímetros	$	334
BANDEJA rectangular	$	967
EXPRIMIDORES	$	479
MANTEQUERAS	$	284
AZUCARERAS	$	320

CONTADO UNICAMENTE
JOSE BUZIO LTDA. S.A.
Avda. San Martín 621 al 641 - Mendoza
ESTACIONAMIENTO GRATIS
10 9 F 26359 14 9 A

Dará un concierto el bandeonista Alejandro Barletta

La Asociación Filarmónica de Mendoza presentará el martes, a partir de las 21.30, en el teatro Independencia, al notable concertista de bandoneón Alejandro Barletta, en un programa formado por obras de Giorlano Frescobaldi, Alessandro Scarlatti, Juan S. Bach, A. Vivaldi, Edward Grieg, Bela Bartok, M. Mussorgsky y del propio ejecutante.

Alejandro Barletta es un virtuoso de este instrumento, como compositor e intérprete, habiendo estrenado obras propias como "Júpiter I-II-III", para bandoneón y orquesta sinfónica y "Júpiter IV-V-VI" para dos bandoneones y orquesta sinfónica.

El cineasta Max Baer recibió un premio en Italia

VENECIA (Italia), 9. (UPI). — El Sindicato de Periodistas Cinematográficos de Italia confirmó el premio "Francesco Pasinetti" al cineasta norteamericano Max Baer por su película "Oda a Billy Joe".

El jurado eligió la cinta de Baer por ser la que mostró "el más alto valor humano" entre las que se exhibieron este año en el festival de cine de Venecia.

Declaraciones de Borges a un diario español

MADRID, 9. (Télam-AFP). — El escritor argentino Jorge Luis Borges, llegado el martes a Madrid, afirmó en una entrevista publicada en el diario "ABC", que "no puedo creer en la democracia por la experiencia de mi país y no comprendo cómo un gobierno inepto y venal, como el de Perón, fue reelegido".

Agregó el escritor que "no creo en la existencia de Latinoamérica como núcleo generador de nada y no creo tampoco que exista alguien que se considere latinoamericano y sienta esto como algo diferenciador. Ser de un país es un acto de fe. Por cuanto creemos que esto significa algo, pero Latinoamérica no cumple, creo, esta función".

Borges, que será entrevistado en el programa de televisión "A fondo", se calificó de "anarquista individualista y piensa que hasta que no se logre un nivel de civilización determinado, no podemos prescindir de un gobierno fuerte que garantice nuestra individualidad".

Señaló tambien que "no creo en las formas de gobierno y pienso que no es la forma de gobierno lo decisivo para un país, ya que lo decisivo son siempre los individuos".

Por último el escritor argentino indicó que son apócrifas las declaraciones que se le han adjudicado, en las que se menosprecia la literatura en lengua castellana.

Fallo de la Segunda Bienal Patagónica de Artes Plásticas

NEUQUEN, 9. (Télam). — Fueron adjudicados los premios de la "II Bienal Patagónica de Artes Plásticas", que organizó la Dirección Provincial de Cultura.

En pintura el primer premio correspondió a Jorge Guciján, por su obra en acrílico titulada "Buena música para buena digestión".

En dibujo, Juan Giaginto se adjudicó el premio mayor por su trabajo "Movimiento en la dimensión negativa", mientras que Elena de Rocamora resultó la ganadora en grabado, con su aguafuerte "Llegaron las morochas".

Participaciones

ABITBOL - CHAUD	11-9-76
GODOY - GROISMAN	11-9-76
RAMONOT - PRAVATA	11-9-76
DAY - BALTER	17-9-76
ESPINOSA PAZ - WALKER	17-9-76
LLANO - KEENA	18-9-76
SCALABRELLI - CASTILLA	18-9-76
CICCHITTI - BERTRAN	24-9-76
VEY MOYANO - CORREA LLANO	24-9-76
BERGOS - FERNANDEZ	25-9-76
ZAVALA - LUJAN WILLIAMS	1-10-76
WULFSZTAT - ALONSO	2-10-76

Las listas de casamiento respectivas se encuentran en CASA KONIG, donde Ud. podrá elegir los más finos e inolvidables obsequios de boda.
Casa König
SIGLO II
MAS DE CIEN AÑOS CINCELANDO UN PRESTIGIO EN MENDOZA
SAN MARTIN 1212
RADAUX

EL MESON DE LA CAZUELA
El mejor show...
El mejor lugar...
La mejor comida...
HOY MENU A LA CARTA
Guillermito Fernández
Y GRAN SHOW CON ARTISTAS DE LA CASA
MAÑANA: LOS GRANDES VALORES DEL TANGO
GODOY CRUZ 370 — TELEF. 258437
10|9|F|26365|10|9

Restaurante PACIFICO
HOY PRESENTA:
ARGENTINO LEDESMA
(EXCLUSIVO)
Javier Alejandro
Los Nocheros del Camino
María Alejandra
Lucerín y María Reyes
Lucía Morán
Menú: Jamón crudo y cocido, empanadas, asado y pollo al limón y puchero a la Española, postre helado, vino, soda y gaseosa
Precio $ 800.-
PERU Nº 2392
Playa de Estacionamiento
RESERVE SU MESA AL 215954
10|9|C|10|9

HOY NOCHE
DOS VIRTUOSOS PARA EL TANGO
HORACIO SALGAN
UBALDO DE LIO
La Bodega del 900
RESERVAS A LOS TEL. 262773 - 262775

FIESTAS Y REUNIONES inolvidables
SALONES Lucero
AMBIENTE SUNTUOSOS
EXOTICOS JARDINES
CASAMIENTOS
CUMPLEAÑOS
CONVENCIONES
DESFILES
BDRA. DE LOS ANDES 921 SAN JOSE
ADM.: 9 DE JULIO 1138 - CDAD. TEL. 231210

Especialidades Caseras para Llevar a su Mesa
Vizcacha en escabeche - Pollo - Chivo - Lechón - Matambre casero - Patitas aliñadas - Pan casero - Empanadas hechas en horno de barro, calentado con leña y jarilla.
PEÑA FOLKLORICA, venga y cante con nosotros
LOS HORNOS
SAN MARTIN SUD 576 TEL. 221078 GODOY CRUZ
10|9|F|10|9

PARRILLADA "LA CARRETA" LOS ESPERAMOS CON UN CHIVITO A LA LLAMA...
GRAN SHOW: LOS TRES DE GUEMES - LOS NOCHEROS DEL CAMINO - MENDOZA DUO
Este viernes, sábado y domingo. DOMINGO 12 horas: Empanadas, pollos y chivitos para llevar. Costanera Norte (400 m. p/Pedro Molina - Guaymallén.
10|9|C|822|11|9

VIERNES Y SABADO
LA CASONA
LOS AVALO
ROBERTO GRANDI
16 DE SETIEMBRE
CENA SEXTO ANIVERSARIO
DEBUT: MARIA CONCEPCION CESAR
San Martín Sur 905 • Teléf. 224344 Godoy Cruz *RESERVE MESA DESPUES DE LAS 16 Hs.

RESTAURANTE LA POSTA
BIENVENIDOS AMIGOS CHILENOS
los esperamos con comidas típicas chilenas y argentinas
Mañana: LOS TUCU TUCU RESERVE SU MESA CON TIEMPO
San Martín 1297 • TELEF. 221311 • G. CRUZ
MAGIO PUB
10|9|F|26399|10|9

HOY
RESTAURANT Mi Rincon
A toda risa y canción
GRAN CENA y SHOW de la ALEGRIA
DANIEL QUIROGA presenta..!
• NELCI MONTIEL
• TITO FRANCIA y BRANDANI
• TITO BARRIENTOS
• HUGO SALAS
• TERESITA y EL PAMPEANO
• LILIANA OLLET
MENU FIJO Reservas al Tel. 230721
DOMINGOS pastas caseras
EMILIO CIVIT 277 - MZA.

CINES Y TEATROS

CENTRO

AMERICA. - Hoy, de 14 a 24 hs.: "ME LLAMAN TRINITY" y "CINCO LOCOS EN EL SUPERMERCADO".
AVENIDA - Hoy 21 hs. Carlos Perciavalle presenta "UNO A QUERER".
CENTER - Hoy, de 14.00 a 24.00 hs. "RECUERDOS DEL FUTURO" y "ANIMALES MARAVILLOSOS".
CITY - Hoy cont. de 14.15 a 24 hs. "MAYERLING". Además "EL MUCHACHO DEL ARCO IRIS".
CINEMA - Hoy, de 14 a 24 hs. "CINCO LOCOS Y UN PAYASO" y "HERMANO LOBO".
CONDOR - Hoy, de 14.30 a 24 hs. "LOS HOMBRES SOLO PIENSAN EN ESO" y "MI NOVIA EL".
LAVALLE - Hoy de 14 a 24 hs. "TIGRE DE PAPEL" y "LA LEYENDA DE TAMARINDO".
LUXOR. - Hoy, de 14 a 24 hs. "EL JURAMENTO DEL ZORRO" y "HEROE SIN PATRIA".
OPERA - Hoy, de 14 a 24 horas. "BASTA DE PROBLEMAS" y "EL LECHERO AMOROSO".
PREMIER - HOY Cont. de 14 a 24 hs.: Prog. Proh. Men.. "VEREDICTO" techn. y "DOS CONTRA TODOS".

ROXY. - Hoy, de 14 a 24 horas: "COMANDO SUICIDA" y "ESCALERA DE CARACOL".
REX - Hoy 21 y 23 hs. "GRANDES VALORES DEL TANGO", con Silvio Soldán, Guillermo Fernández, Argentino Ledesma, Alberto Castillo, María José.
SELECTRO - Hoy 21 hs. "ASUSTEMOS A JESSICA HASTA MORIR" y "EL BEBE DE ROSEMARY".
AUTOCINE BROADWAY. - Hoy, 21 hs.: "Doc Savaje, el hombre de bronce" y "El emisario de Mac Intosh".
GRAN AUTOCINE MENDOZA. - Hoy, 21 hs.: "Lawrence de Arabia" y "Santee el vengador".
EL CERRO CINEAUTO. - Hoy 21 hs.: "Nos habíamos amado tanto" y "Un ardiente deseo".

GODOY CRUZ

CEC - Hoy 21 hs. "Los tres discípulos de la muerte" y "Alias Jean Paul".
PLAZA - Hoy 21 hs. "Soñar, soñar" y "Lo bueno, lo malo y lo feo".
SPORTSMAN - Hoy a las 21 hs. "La rebelión de los Bucaneros"; "El cuervo anuncia tu muerte".

GUAYMALLEN

VICTORIA - Hoy 21.15 hs. "Cuando mueren las leyendas" y "La venganza de Milady".

MAIPU

ARGENTINO. - Hoy, 21 horas: "Los supervivientes de los Andes" y "Los dinamiteros de Chinre".
IMPERIAL - Hoy 21 hs. "Tu me enloqueces" y "El caradura y la millonaria".

PALMIRA

COLON. - Hoy, 21 horas: "El canto cuenta su historia" y "Los vampiros los prefieren gorditos".

SAN MARTIN

CERVANTES - Hoy 21.15 horas. "Entre dos destinos" y "Los días de la traición".
MAYO - Hoy 21.15 hs. "La carrera de la cebolla" y otro estreno.
MONUMENTAL. - Hoy, 21 hs.: "Tú me enloqueces" y otro estreno.

RIVADAVIA

ALFA - Hoy 21.15 hs. "La aventura del Poseidón" y "Las locas aventuras de Rabbi Jacob".
DUCAL. - Hoy, 21.15 hs.: "La piscina mortal" y "Alicia ya no vive aquí".

HOPKINS
AHORA, LOS PLASTICOS SE PIDEN POR SU MARCA.
Productos MODERN PLASTIC: gran resistencia, brillantes colores y diseños de rigurosa actualidad.
NUEVA YORK 2346
TEL. 571-2010 571-5652
BUENOS AIRES
Modern Plastic
32 años ... y siempre calidad.

por 1ra. vez!
LOS GRANDES VALORES DEL TANGO EN MENDOZA
GUILLERMITO FERNANDEZ
ARGENTINO LEDESMA
MARIA JOSE
ALBERTO CASTILLO
con la conducción de SILVIO SOLDAN
invitados de honor
LOS TUCU-TUCU
UNICO DIA
HOY 21 y 23 Hs.
Localidades en Venta
cine GRAN REX

GRAN CHALET 5ta. SECCION

VENDO o PERMUTO - 700 m2. TERRENO

500 m2. cubiertos, jardines, varios ambientes, sobre la avenida más elegante de Mendoza. $ 2.500.000.000 % (personalmente). ATENCIO VIVIENDAS - Espejo 172 - Teléfono 231358-231558.

10|9|F|26387|10|9

LONAS

PARA TOLDOS Y CARPAS

Casa Licht — Avda. BANDERA de LOS ANDES 184 SAN JOSE - GLLEN.

SOLARES DE MENDOZA

VENDE

TUNUYAN: Antisísmica, 2 dormitorios, a estrenar. Contado y facilidades.

DORREGO: Casa 2 dormitorios, garaje, todos los servicios. Contado y 2 semestres LOTE en Dorrego 10 x 16,80 EXCEPCIONAL UBICACIOS

COLON 460 - P. BAJA TEL. 245781 - CIUDAD

26|406|10|9

RASTROJEROS

USADOS GARANTIZADOS

EL ALCANCIA

AUTOGOM S.A.

MENDOZA - SAN MARTIN - TUNUYAN

Cubiertas Usadas

VENDO 10.000 KILOS

VARIAS MEDIDAS

SAN MARTIN 2859 — CIUDAD TELEFONO 214850

10|9|T|9607|10|9

BARBECHOS

VIVERO TRES PORTEÑAS — TINTAS - BLANCAS Y OTRAS

ALAMOS HIBRIDOS Y OTROS

RIVADAVIA 23 — TELEFONO 5 — PALMIRA

31|8|F|2213.|Pte.

VINOS

De contratista y viñateros con cuotas libres, compro. A los mejores precios de plaza al contado y a plazos. Angel Rodriguez Mori - 9 de Julio 1189 - 4º Piso - Esc. 29 - Teléfonos: 251057-260577.

10|9|T|09628|10|9

FURGONETA CITROEN 67

RECIEN REPARADA

VENDO $ 170.000

San Martín 960 - Ciudad

10|9|F|26436|10|9

MUNDO AUTOMOTOR

GODOY CRUZ 2862

VILLA NUEVA - Guaymallén

FIAT 128	76
FAMILIAR 0 Km.	
RENAULT 12	73
FIAT 600	70 71 73
FIAT 1600	70 71
FIAT Multicarga	72
RENAULT 6	72 73
FIAT 128	71 72 73
FURGONETA	75
CITROEN	
CITROEN 3 CV	71
DODGE 1500	72
CHEVROLET	64
SUPER	
CITROEN 2 CV	63

10|9|F|26453|10|9

GALPON

NUEVO — FUERZA — TELEFONO — OFICINAS

REMEDIOS ESCALADA 2700 — DORREGO — GUAYMALLEN

VERLO: Viernes, Sábado 16-18 horas. Castro. Teléfono 243203

10|9|C|874|10|9

ORO - PLATA

COMPRAMOS AL MEJOR PRECIO. No desaproveche la ocasión. Consúltenos. Joyería ZAMORANO - Buenos Aires 140.

10|9|C|982|10|9

CAÑAS VENDO

1ra. a $ 7-c/u. - 2da. a $ 4-c/u. 3ra. a $ 2-c/u. - Llevo a domicilio mínimo 5.000. Hasta 20 Kits.

Bra. de los Andes 3990 - V. Nueva Guaymallén - — Teléfono 260007

10|9|F|264452|10|9

PERSONAS

Para atender Departamento Licitaciones y Concurso de Precios, necesitamos. Rogamos informar a: Poste Restante G. N. (6) Diario LOS ANDES.

10|9|C|860|10|9

OFICIALES ALBAÑILES

PARA TERMINACION OBRAS. — PRESENTARSE: — Juan B. Justo 338 - Mendoza

10|9|F|26405|10|9

Zona Industrial Vendo Terrenos

ACCESO ESTE, RODRIGUEZ PEÑA ACCESO NORTE TELEFONO 290158

10|9|F|26450|10|9

POLICIA - MINISTERIOS

CREDITOS SOLA FIRMA

PRESENTAR ULTIMO BONO Joyería - Relojería - Regalos

JOYERIA NORMANDIE

COLON 15 — TELEFONO 220961 PLAZA GODOY CRUZ

10|9|F|97773|10|9

COMPRO LIRAS EN ITALIA

TELEFONO 222640

10|9|F|26366|10|9

Urgente Vendo

Departamento 4 dormitorios, liv-comedor, amplia cocina, 2 baños, buena ubicación, Montevideo 271 TELEFONO 248954 — MENDOZA

10|9|F|26395|10|9

Fiat 128 - 1972

$ 420.000.-

URGENTE - PERMUTO POR FIAT 600 - RASTROJERO - ETC.

DORREGO 530 - GUAYMALLEN

10|9|F|26381|10|9

JUBILACIONES Y PENSIONES

ESTUDIO JURIDICO LIBRA

Atenderá en Mendoza, los días 16, 17 y 18 de Setiembre - Solicite turno todos los días de 16 a 18 hs.

SAN MARTIN 1074 - 3er. Piso, Of. "A"

ASESORAMIENTO GRATUITO

10|9|F|26290|10|9

NECESITAMOS

CONECTARNOS CON TALLER INSTALADO DE CARPINTERIA

— CON MANO DE OBRA —

Videla Correa 538 - Teléfono 255914 - Mendoza

10|9|F|26402|10|9

LIQUIDO

SOLDADORA ELECTRICA

Casi nueva 250 A monotrifásica. Esmeril portátil 1 HP monofasico.

PARAGUAY 2659 — CIUDAD TELEFONO 250872

10|9|C|944|10|9

COMPRO FINCA EN TUNUYAN

De 10 a 70 Has. con o sin manzanos. Pago total al contado. OFRECER: Ruta 40 Km. 73 (Finca Kocourek) La Estacada. Preguntar señor OSCAR ZENOCRATI. Viernes, Sábado y Domingo. Comisionistas abstenerse. Días subsiguiente DARWIN 668 - Dorrego

10|9|C|886|10|9

Rastrojero 69

IMPECABLE

VENDO - FACILIDADES

$ 550.000

DORREGO 530 - GUAYMALLEN

10|9|C|926|10|9

¿ORO?

2º PISO ASCENSOR

GIRON ARGENTINA

San Martín 917 - 2do. Piso Mendoza

9|9|F|25572|10|9

QUEMADORES

Contra heladas, para 18 litros, tiraje llama regulable, vendo. Saldo existencia sesenta.

STORNI 201 - SAN JOSE

10|9|C|777|10|9

COMPRO TERRENO

Sobre Avenida Costanera, de 800 a 1.500 metros, desde calle Brasil hasta Cerámica San José.

ATENCIO VIVIENDAS Espejo 72 - Teléfs. 231358-231558

10|9|F|26391|10|9

ARADO - VENDO

3 rejas, 10 pulgadas, nueva. — OPORTUNIDAD — Verlo y tratar: Fray Inalicán 450 - Ciudad

10|9|C|799|10|9

TINGLADO

15 x 25

Vendo o permuto arado viñatero y rotavator. Ruta 7, Km. 1039 SAN MARTIN — Sr. PAGANO

10|9|F|26371|10|9

DODGE 100

DIESEL

VENDO PERFECTO ESTADO Ozamis 51 - MAIPU RAGONA MUEBLES

10|9|F|26440|11|9

Alquilo Bodega

Zona Este - Capacidad 5.000.000 de litros, en buen estado. Para elaborar. Próxima a Mendoza otra aproximadamente 2.000.000 de litros. Para elaboración y fraccionamiento. Angel Rodríguez Mori - 9 de Julio 1189 - 4º Piso - Esc. 29 - T. 251057-260577

10|9|T|09629|10|9

PERCHAS $ 12

Fábrica de perchas por mayor únicamente. Aprovecha precio y calidad. Consúltenos:

HOLTZ e HIJO

Sarmiento 1616 - Teléfono 64 Albardón - San Juan

10|9|F|26368|12|9

VENDO FABRICA DE SODA

RODRIGUEZ N: 2381 - CIUDAD

10|9|C|800|10|9

AVES Y HUEVOS

por MAYOR y MENOR

COBOS 836 - DORREGO

10|9|C|728|11|9

Ahorre $ $

VENDO NUEVAS SIN USO

5 CUBIERTAS S/C. 640 x 13

4 CUBIERTAS C/CAMARA PARA FIAT 600

M. de Rosas 3020 - Mendoza

10|9|C|777|10|9

ORO

PLATA PLATINO BRILLANTES

VOY A DOMICILIO

JOYERIA ARPEGIO

San Martín 901 - Loc. 5 y 7 TELEFONO 245674

10|9|C|782|10|9

GALPON

Vendo, con vivienda, 4ta. Sec. 550 m2. total. Luz, fuerza, teléfono. Patente taller. Mitre 521. Loc. 1. P.B. Tel. 247752

10|9|C|859|10|9

FORD F-100/72 DIESEL

0 KILOMETRO - VENDO

José V. Zapata 285 - Dorrego

10|9|F|99804|10|9

GUIA PROFESIONAL

MEDICOS

Dr. RICARDO RAMPONI
Médico cirujano. Nueva dirección. General Paz 173. Ciudad. Pedir turno. Tel. 251127.
24|8|F|21017|22|9

Dr. I. KALIMAN
CLINICO
Lunes a viernes 16 a 20 hs. Atiende mutuales. Sargento Cabral 706. Ciudad. Tel. 290500.
7|9|F|25447|Pte.

Dr. OSCAR CAMINOS
MEDICO
Nuevo consultorio: 9 de Julio 1540. 1º Piso. Turnos 254793. 11 - 12.30 y 17 - 21 hs. Mutuales.
7|9|F|25809|Pte.

DOCTOR MIGUEL ANGEL CARUSO
CIRUGIA GENERAL - HERNIAS
Lunes, miércoles, viernes. Avda. España 1057. 2º P. Dpto. 1. 244182 y 218646.
10|9|C|772|13|9|A

Dr. CORRALES
Especializado en Europa. Solicitar turno. Perú 1251. T. 257715-249447.
14|8|F|98234|Pte.

CIRUGIA ESTETICA

Dr. J. SANANES
Jefe de servicio Sala 1 Hospital Emilio Civit. Cirugía de nariz, mamas, adiposidades, injertos, quemados. Pedir turno. P. B. Palacios 1260 (Ituzaingo). T. 257319-251391.
7|3|F|Pte.|D

Dr. HUGO SALOMON
Unicamente cirugía estética funcional de nariz. Clínica Godoy Cruz. Godoy Cruz 333. Teléfonos 215951 y 215952. Mutuales.
Pte.|F|D

ESPECIALISTAS DE LA PIEL

ALBERTO TORRES CORTIJO
Ex médico becario Univ. Madrid. Emilio Civit 43. 1er. Piso. Turnos de tarde al tel. 255760.
6|4|F|59285|Pte.

Dr. ALBERTO J. GRINBERG
Enfermedades de la piel. Alergia dermatológica. Nueva dirección: 9 de Julio 1540. 1er. P. Turnos T. E. 254793.
7|9|F|25816|Pte.

OCULISTAS

Dr. ZALDIVAR
Dra. MISTELI
Nueva dirección: Av. Emilio Civit 685, Ciudad, Teléfonos: 257000 - 257100
8|7|F|Pte.

Dr. M. MARCHEVSKY
OCULISTA
Consultas de 11.30 a 12.30 y de 15 a 19 horas. Rioja 1130. Tel. 247996.
25|3|F|94036|Pte.

CLINICA DE OJOS
Atendida por
16 Médicos Oftalmólogos y 6 Auxiliares Técnicos Universitarios
Consultorio externo de 8 a 21 hs. Guardias permanentes. Cirugía e internación. Atención de particulares y mutualidades. Av. España 888. Teléf. 248856.
18|3|F|42513|Pte.

DENTISTAS

Dr. JUAN ANGEL BRANDI ZAPATA
Doctor en odontología. RAYOS X. Consultas: 10 a 12 y 16 a 20 hs. San Juan 741 - Turnos tel. 241869.
2|9|F|21611|30|9

ODONTOLOGIA

VICTOR M. PICCIONE
Doctor en odontología. Cirugía de boca y huesos de la cara. Lunes, viernes 10 a 12; martes, jueves 15 a 18. Sanatorio Policlínico de Cuyo. Tel. 243000. Part. 255547.
29|7|F|Pte.

LUIS M. VAUTIER
Radiografías dentales únicamente. Pedro Molina 83, Ciudad. Teléf. 291347.
9|9|C|389|10|9

ORTOPEDIA

ORTOPEDIA WALDMANN
Soportes y botas para pie plano, corsets para columna, fajas y aparatos para estómago, medias y vendas para várices.
Lavalle 162 - 250661 - Mendoza Alsina 270. Teléfono 21835. San Rafael.
19|5|F|69960|Pte.

REUMATISMO

Dr. JULIO F. SANCHEZ
Reumatología, ortopedia, traumatología y rehabilitación. Rivadavia 141. Teléf. 291994.
2|11|F|23600|Pte.

Dr. MANUEL MENA
Reumatólogo - Enfermedades de columna vertebral, brazos doloridos, ciática. Atiende de 15 a 20 hs. Buenos Aires 226. Lunes a sábados.
20|3|Pte.

Dr. OSVALDO BIELLER VIOTTI
Reumatología y brucelosis. Lunes a viernes 17 a 20 hs. Miércoles 16 a 20 hs. Espejo 593. Planta baja. Teléfonos 218197 - 220596.
10|7|Pte.|A

CENTRO REUMATOLOGIA
Infanta M. de San Martín 56, 4º P. (detrás Correo Central). - Turno tarde - Tel. 240917 - Mutuales.
14|7|F|41196|Pte.|A

HUESOS

Dr. VICENTE ARAGONA
TRAUMATOLOGIA y ORTOPEDIA
Rivadavia 430. Planta baja. Dpto. 1. Turnos: 246935 - 241775.
20|8|F|Pte.

PARTERAS

CELINA E. M. de ARNEDO
PARTERA NACIONAL
Catamarca 585. Ciudad. T. 242388. Pedir turno.
29|F|99490|Pte.

ESTHER C. de SANANES
Partera nacional. Diariamente de 16 a 20 hs. Solicitar turno. Pedro B. Palacios 1260 (Ituzaingo) entre Catamarca y Lavalle. Teléfs. 257319 y 251391.
7|4|F|Pte.|D

DELIA MASCAREÑO de GOMEZ
OBSTETRICA NACIONAL
Pedir turno. Pellegrini 945. Godoy Cruz. Teléfono 292214.
1|9|97477|30|9

LIDIA M. de CUARTAS
PARTERA
25 de Mayo 770. Mendoza. Teléfono 247223.
11|10|F|Pte.

PSICOLOGIA

Lic. LIDIA ULLOA de ANELLO
PSICOLOGA
Niños, adultos. Nuevos métodos - Atención mutuales. Turnos teléf. 293204, de 16 a 20 hs. P. Mendocinas 634. 7º Piso. Dpto. 77.
9|8|F|95933|10|9

Lic. ROSA M. VAISBEIN
PSICOLOGA
Trastornos de conducta. Aprendizaje. Orientación vocacional. Turnos: 230139. José F. Moreno 1742. Mutuales.
11|8|C|653|10|9

Lic. ROSA M. VAISBEIN
PSICOLOGA
Trastornos de conducta y aprendizaje. Orientación Vocacional. - Turnos: 230139. José F. Moreno 1742 - Mutuales.
10|9|C|941|9|10

APARATO DIGESTIVO

Dr. DANILO FERNANDEZ
Mutuales. Aparato digestivo, cirugía, vesícula, estómago, apéndice, hemorroides, hernias. - San Juan 685 - Mendoza - Teléfonos 218511 - 291474.
21|8|C|806|19|9

Dr. JOSE MARTIN
Hígado. Vesícula. Vías Biliares. Páncreas. Diariamente 16 horas: Gral. Paz 173. Tels. 250174-242998.
9|9|C|071|072|8|10

Dr. LUIS CHRABALOWSKI
Cirugía. Aparato digestivo. Hígado. Vías biliares Turnos. Jorge A. Calle 450. Tel. 214441. Ciudad.
6|5|F|Pte.|A

VIAS URINARIAS

Dr. ALBERTO D. BEKERMAN
ESPECIALIZADO EN EE.UU.
Cirugía. Riñón. Vejiga. Próstata. Genitales. Adultos. Niños. Esterilidad. - 9 de Julio 1189, 2º "15". Turnos: 231915 - 247445.
20|4|F|62034|Pte.

Dr. ANTONIO C. LINARES
UROLOGO
Martín Zapata 572. Turnos: 231391
16|8|C|150|151|15|9|D.

Dr. ALBERTO PABLO CORICA
UROLOGO
Colón 532. Turnos: teléfonos 240835 y 252553.
17|8|F|99029|Pte.

Dr. IGNACIO J. ROMEO
CIRUGIA VIAS URINARIAS
Cirugía general. Diariamente desde 17 horas. Pedir turno. República de Siria 325. Teléfono 292220.
7|3|F|49557|Pte.

Dr. JOSE DANIEL LOPEZ LAUR
UROLOGIA
V. Zapata 30. 2º Piso. Mendoza. Tel. 245235.
23|8|C|988|21|9

VARICES

Dr. SPINETTA REGUERO
Junín 218, Barrio Bombal. Tel. 244111. Pte.

HOMEOPATIA

Dr. DANIEL J. LISSIN
Atiende días: 8 - 9 y 10 de Setiembre en su nueva dirección: H. Yrigoyen 117, Ciudad. - Reservar turnos al 291718.
5|9|F|24932|10|9

ESPECIALISTAS EN SEÑORAS

Dr. HUGO BRANDI
Esterilidad matrimonial. Menopausia. Cirugía ginecológica. Radiumterapia. Citología neoplásica (Papanicolau). San Lorenzo 226. Turnos: 243286. Mutuales.
30|7|F|93026|Pte.

Dr. DAVID ELIGIO TORIANO
Embarazos - Partos - Mutuales. Lunes a viernes. Turnos 243490. España 756, Ciudad.
5|9|C|323|5|10

ASMA Y ALERGIA

Dr. SALOMON BOUERI
Dr. ARNALDO BOERO
Dr. EDUARDO PENA
Corrientes 39 - Teléfono 251591
11|8|F|96456|Pte.

GARGANTA NARIZ Y OIDO

Dr. LUIS E. MONETTI
10 - 12 - 18 - 21 horas. 9 de Julio 1050 Teléf. 249323. Particular: Teléfono 246661.
10|3|F|53157|Pte.

AVISOS CLASIFICADOS

Compra y Venta de Propiedades

Pro-Vivienda Inmobiliaria S. R. L.

28 DEPARTAMENTOS

Con cocheras opsionales, 2 y 3 dormitorios, cocina con artefactos, patios individuales, jardines interiores, excelente ubicación, Juan B. Justo Nº 338, Ciudad.

FINANCIACION:

Total desde ..... $ 3.300.000
Al boleto ..... $ 500.000
A la posesión .... $ 500.000

Saldo 60 meses, con 6 % de interés anual. Posesión 60 días. Atendemos: en nuestras oficinas - Calle: Perú 1214.

10|9|C|945|10|9

AA PROPIETARIOS directos compramos o permutamos casas, departamentos, negocios, lotes, terrenos, fincas, campos incultos, estancias, galpones, locales para satisfacer pedidos reales. Ofrecer a C. K. Barrera Oro y J. P. Landart. Mitre 1378. - T.E. 257726, Mendoza.

5|9|F|24902|Pte.

AA/PROPIETARIOS que desean vender su propiedad. Provivienda asegura venta rápida y ventajosa. Solicite tasador sin compromiso. Perú 1214. T. 218277 255813 - 258054.

2|9|C|538|30|9

A PROPIETARIO compramos casa, departamento, lote o finca. Godoy & Pelaia Máxima seriedad inmobiliaria. Gutiérrez 585. Teléfs. 258543 - 251597.

22|5|F|81131|Pte.

A. COMPRO casa grande sin intermediarios. Tratar Rioja 1969, teléfono 255741.

10|9|C|933|11|9

A METROS de Coronel Plaza y Perú, habitación calle y zaguán, 5 habitaciones, mixta, dos baños, patio, teléfono 130.000.000 m$n. contado, saldo dos semestres. - Jorba Inmobiliaria. - España 1248 - Of. 11. Tel. 253595.
9|9|F|26247|10|9

A PROPIETARIO compro casa, departamento o lote. Lavalle 18. T. 253115.
10|9|C|834|10|9

A PROPIETARIO solicito casas, departamentos, lotes, locales. Operaciones inmediatas. Puebla. Teléfonos 244043 - 246991.
10|9|C|734|10|9

A METROS San Martín, sobre Derqui, Godoy Cruz, casa 3 ambientes y dependencias. Contado $ 700.000 y facilidades. Teléfono 252019.
10|9|T|9615|10|9

A DEPARTAMENTO frontal en esquina, vendo. 2 dormitorios, gran Placard, living comedor, cocina y baño. Rufino Ortega 400. Dep. 2 planta baja. Mendoza.
10|9|F|26416|10|9

A COCHERA céntrica vendo pesos 350.000, total. Facilidades. José Federico Moreno. San Lorenzo Nº 332.
10|9|C|909|10|9

A DEPARTAMENTO céntrico; (3 dormitorios); $ 3.700.000 total. Facilidades. José Federico Moreno, San Lorenzo 332.
10|9|C|909|10|9

A LOCAL esquina vendo, Godoy Cruz, con vivienda. $ 2.000.000 total. Facilidades. José Federico Moreno, San Lorenzo 332.
10|9|C|909|10|9

A MINNI compra casa, paga contado total, urgente. Bandera de los Andes 2829, Tel. 261644.
10|9|F|26455|10|9

ANTISISMICA 2 dormitorios, cocina, baño, patio, vendo total pesos 60 millones %. Mitre 1456. Ciudad.
8|9|C|200|10|9

ANTISISMICA, 3 dormitorios, dependencias. Godoy Cruz. Anticipo: 135.000.000. Recibo automóvil. José Federico Moreno 1575.
9|9|F|26123|10|9

ANTISISMICA desocupada impecable, living, cocina comedor, 3 dormitorios parquet placard, dependencias servicio, garaje, patio, terraza. $ 700.000.000 o alquilo. Lavalle 18. 253115.
10|5|C|834|10|9

AMERICANA chiche, 6ta. Sección, 2 dormitorios, dependencias, cochera, 1.500.000 y facilidades. Paso de los Andes 1984, Cdad.
10|9|C|795|10|9

ANTISISMICO departamento frontal, amplio, ciudad, living, escritorio, 3 dormitorios, d|servicio, impecable, desocupada. - $ 390.000.000. - Lavalle 18. Tel. 253115.
10|9|C|834|10|9

ABATE vende lote, 4.800 metros, con casa antigua, cerca de Acceso Norte y Jujuy, 4.900.000. Se recibe casa 2 dormitorios. Montevideo 619. 246799. 16.30, 19.30.
10|9|C|918|10|9

ANTISISMICA 3 dormitorios y dependencias, recibo automotores, Güemes 302, San José.
10|9|T|9609|10|9

ANTISISMICA, Sarmiento y Perú, 4 dormitorios, l|comedor, dependencias de servicio, calefacción central. Vendo. Salta 1743.
10|9|C|948|10|9

ABATE vende lote de 1.000 metros o dos fracciones de 500, Perú al 500, 9.000 el metro. Montevideo 619, Tel. 246799, de 16.30 a 19.30.
10|9|C|918|10|9

ANTISISMICA nueva Godoy Cruz 3 dormitorios, living comedor, cocina comedor, patio con jardín. San Martín Sur 1107, G. Cruz. T. 225842.
10|9|F|97777|12|9

ATENTO soberbia mansión de estilo, tres dormitorios, dos baños, living comedor, comedor diario, departamento servicio, amplísimos jardines. Ossola vende. Además tiene tres ambientes independientes con baño. Ideal para profesional. 291304.
10|9|C|934|10|9

Bº BOMBAL, 1 planta, vendo; living-comedor, tres dormitorios, amplio lugar de estar, comedor diario, garaje, patio. Facilidades. Mengoni. Colón 428, Teléfono 246295.
10|9|F|26533|10|9

CASAS: Dorrego, 271 m2., buen estado 110 cubiertos, entrada vehículos, cocina-comedor mesada mármol, calefón termo, teléfono. 900.000 contado, saldo 6 trimestres o 1.700.000 contado. Otra similar 140 m2., 120 cubiertos, todos servicios 2.900.000 financiados. Otra Colón Godoy Cruz 500 m2., 250 cubiertos, 3 dormitorios con departamento interno 2.000.000 contado y facilidades. Otra esquina buen estado mixta, calle Lavalle, 700.000 contado y facilidades. Otra Independencia L. Heras 350 m2. 130 cubiertos antisísmica esquina 1.250.000 contado y facilidades. Benturino. Colón 669. 246927. Lugones. 10|9|F|26289|10|9

COMPRO casita o departamento en Las Heras, contado y corto plazo. Apurado. 255156.
9|9|C|265|10|9

CASA 2 dormitorios, dependencias, Godoy Cruz. Anticipo: 120 millones. Total: 240.000.000. José Federico Moreno 1575.
9|9|F|26121|10|9

CASA 3 dormitorios, dependencias, Godoy Cruz. Total 150 millones. Anticipo 70.000.000. José Federico Moreno 1575.
9|9|F|26187|10|9

CASA antisísmica, 2 dormitorios Barrio Metalúrgico. Anticipo 110.000.000, saldo convenir. José Federico Moreno 1575.
9|9|F|26189|10|9

CASA ciudad 600 m2, amplio jardín, construcción nueva. Total 4.500.000. Acepto departamento chico. 216796.
10|9|C|738|10|9

CAMPO con hacienda 50 hectáreas 100 vacunos, semisurgente. Total 1.900.000. Acepto cualquier permuta. 216796.
10|9|C|738|10|9

COMPRO casa bien ubicada, urgente, hasta 800 millones, Acosta, Teléf. 218312.
10|9|C|803|10|9

CASA, Godoy Cruz, estrenar, 3 dormitorios, patio, cochera, Menéndez Bianchi, Rivadavia 665, teléfono 241666.
10|9|C|814|10|9

COMPRO finca, finquita con o sin viña a propietario. T. 261973.
10|9|F|26361|10|9

COMPRAMOS casa, departamento, ciudad, alrededores, hasta pesos 180.000.000, buena seña. 221252.
10|9|C|778|10|9

COMPRAMOS casa modesta, al contado. Córdoba 154, Ciudad. Teléfono 254996.
10|9|C|927|10|9

CASA quinta antisísmica Las Heras, valor del terreno. Sup. 667 metros. Lencinas. San Luis 355. Mendoza.
10|9|C|882|10|9

CASA de material en Ciudad, 2 dormitorios, living comedor, cocina comedor, garaje, baño instalado, todos servicios. Contado $ 1.200.000, saldo 40 meses. Jujuy 123.
10|9|T|9614|11|9

CASA 10 habitaciones c|Montevideo. Ideal consultorios, Oficinas, residencial. - Montevideo 271 - Tel. 248954.
10|9|F|26407|10|9

CASA categoría, c|Lemos, Godoy Cruz, living comedor, 4 dormitorios, dep. servicio, garaje, calefacción central, gran patio. - Montevideo 271. Tel. 248954. Mza.
10|9|F|26408|10|9

CASA colonial español, c|Tucumán, Godoy Cruz. 3 dormitorios, 2 baños, dependencias servicio, garage, gran patio arbolado. Montevideo 271, Tel. 248954, Mza.
10|9|F|26409|10|9

CASA quinta Sección, construcción mixta vendo urgente, 250 metros cuadrados de terreno, $ 4 millones - Tel. 258006.
10|9|C|939|10|9

CASA 2 plantas vendo en Cuarta Sección, 2 dormitorios amplios con placard. Todos los servicios. Recibo auto o lote - Tel. 258006.
10|9|C|939|10|9

CASA antisísmica, Bº Obredor, con 750.000, saldo convenir, Lencinas, San Luis 355 Mza.
10|9|C|882|11|9

CAMPO Chapanay 17 Has. vendo total o fraccionado. Recibo automóvil. Otro 23 Has. Capiz. Apto forestación. 227011.
10|9|F|97763|10|9

CASA 2 dormitorios, cocina comedor, 2 baños, todos los servicios, vendo. Benavente 4457, Villa Nueva, Tel. 261155.
10|9|F|26519|11|9

CASA 3 dormitorios, living, cocina comedor, cochera, patio, en Villa Nueva. vendo. Benavente 4457, Villa Nueva. Tel. 261155.
10|9|F|26521|11|9

COMPRO casa en Las Heras, pago contado total. San Miguel 1195, Las Heras. Teléfono 257886.
10|9|C|979|11|9

CHACRAS de Coria, vendo, mil metros2, mil hasta 8 mil. Teléfono 258645.
10|9|C|884|10|9

CHALET americano, Moldes, living comedor, cocina, cochera, 2 amplios dormitorios, 2 baños, $ 5.200.000 "Arenas Propiedades", Colón 484, Tel. 244790.
10|9|F|26420|10|9

DEPARTAMENTO moderno vendo planta baja, sobre avenida San Martín, Godoy Cruz tres dormitorios, dependencia de servicio, 2 baños, 2 patios. San Martín Sur 80, Godoy Cruz.
7|9|F|97692|10|9

DEPARTAMENTO a estrenar, céntrico, 3 dormitorios, 2 baños, $ 5.500.000. Otro 2 dormitorios, dependencias, $ 3.500.000. Otro ciudad, 2 dormitorios, 1.800.000. Godoy y Pelaia. Gutiérrez 585. Tel. 258543 - 251597.
9|9|F|25575|10|9

DESOCUPADO en Las Heras, lindo departamento 2 dormitorios, cocina comedor, baño. Contado $ 350.000, saldo $ 12.000 mensuales, Jujuy 123.
9|9|T|9535|10|9

DUEÑO vende casa en Benegas, a estrenar, a 5 cuadras Cervecería Andes, 3 dormitorios, cochera, living comedor con chimenea, etc. Total $ 3.000.000, adaptada a plan banco. Tratar: Rondeau 249, departamento B.
9|9|F|26234|12|9

DEPARTAMENTO céntrico, frente a plaza, 3 dormitorios, 2 baños, dependencia servicio, etc. Vende: Opromolla. Tel. 242398.
10|9|F|26374|11|9

DEPARTAMENTO frontal, céntrico, 2|3 dormitorios, 2 baños, dependencias servicio. Otros: 2 dormitorios, internos, centro, Bombal, con cochera. Consulte: Menéndez Bianchi. Rivadavia 665 teléfono 241666.
10|9|C|814|10|9

DEPARTAMENTO tipo casa, centro, tres dormitorios vendo. Troglia. Teléfono 240131.
10|9|C|732|10|9

DEPARTAMENTO frontal, 1 ambiente, dividido, alfombrado, Menéndez Bianchi, Rivadavia 665, teléfono 241666.
10|9|C|814|10|9

DEPARTAMENTO Kolton a estrenar, calle Gutiérrez, planta baja vendo. Tel. 261973
10|9|F|26360|10|9

DESOCUPADA en 6ª Sección, casa 10 habitaciones, 2 baños instalados, ideal para residencial. Contado $ 1.600.000, saldo 2 años. Jujuy 123.
10|9|T|9594|11|9

DORREGO, antisísmica, dos dormitorios, precio regalado, pesos: 2.300.000, facilidades. 214316.
10|9|C|924|10|9

DEPARTAMENTO 1, 2, 3 dormitorios, pleno centro, Montevideo 271. Tel. 248954. Mendoza.
10|9|F|26411|10|9

DEPARTAMENTO planta baja con cochera vendo a metros de Avenida Colón, 160 metros cubiertos. Amplio living-comedor, 3 dormitorios con placard, cocina-comedor, patio con churrasquera. Martillero Juan Morelli - Tel. 258006.
10|9|C|939|10|9

DEPARTAMENTO frontal primer piso vendo en San José, 3 habitaciones amplias con placard y dependencias, baratísimo $ 1.950.000 con facilidades. Tel. 258006.
10|9|C|939|10|9

DEPARTAMENTO céntrico con 3 dormitorios, compro en buenas condiciones 221087.
10|9|F|97786|10|9

DEPARTAMENTO Barrio Cano. líquido, Lencinas, San Luis 355, Mendoza.
10|9|C|882|11|9

DEPARTAMENTOS: frontal, estrenar, cochera; 3 dormitorios; balcón, cocina, pesos 5.600.000. Otro living, cocina, baño, un dormitorio, pesos 1.600.000. "Arenas Propiedades" Colón 484, Teléfono 244790.
10|9|F|26419|10|9

DEPARTAMENTO a estrenar vendo a metros San Martín y Espejo, frontal: living-comedor, 2 dormitorios, baño, dependencias servicios. Mengoni. Colón 428, Teléfono 246295.
10|9|F|26535|10|9

EN CIUDAD, sobre calle Salta, departamento modesto, 3 dormitorios, comedor, cocina, baño, entrada vehículo. Contado $ 600.000 saldo 2 años. Jujuy 123.
9|9|T|9534|10|9

EXCELENTE lote 235 m2. Sexta Sección, facilidades. Tel. 215035.
9|9|C|630|10|9

ESTRENAR 7 cuadras San Martín y Morón gran living tres dormitorios, garaje vendo. Troglia. Teléfono 240131.
10|9|C|732|10|9

EN SAN JOSE, antisísmica, dos plantas, un salón, dos dormitorios, garaje. - Permutamos por vehículo, casa. Córdoba 154. - Mendoza.
10|9|C|927|10|9

EN GODOY CRUZ, departamento, 3 dormitorios, garaje. Vendemos facilidades, recibimos vehículo. Córdoba 154. Ciudad.
10|9|C|927|10|9

EN 5ª SECCION vendo buena casa, 9 habitaciones, 3 baños. Facilidades. Juan B. Justo 429, Mendoza. Tel. 252611.
10|9|C|956|10|9

GALPON nuevo, fuerza, teléfono. Remedios Escalada 2700, Dorrego. Verlo: viernes, sábado 16 a 18 horas. Castro. Tel. 243206.
10|9|C|874|11|9

LOTES formidables para casa-quinta Acceso Sur, Godoy, agua, luz, riego 1232 m2., o 2464, frente 20 o 40 metros. Casas - Quintas. Maipú y Villa Nueva. Benturino. Colón 669. Teléfono 246927. Lugones.
10|9|F|26287|10|9

LOTES "La Floresta" vendo urgente 200 m2. Troglia. Tel. 240131.
10|9|C|732|10|9

LOTE 346 mts. excelente ubicación, G. Cruz. Permuto. Vendo. Tel. 252477.
10|9|C|771|12|9

LOTE 10 x 23, en Godoy Cruz. Vendemos, facilidades. Córdoba 154. Ciudad.
10|9|C|927|10|9

LOTE vendo urgente, en Barrio Santa Ana, 214 mts.2. Tel. 258006.
10|9|C|939|10|9

LOTE interno, pasillo independiente, con salón antisísmico, luz y agua a conectar. Vendo en Barrio Espejo. Recibo coche. - García. Tel. 218940.
12|9|C|910|12|9

LUJAN, Ruta 40, Agrelo, casa antisísmica 3 dormitorios, acepto vehículo, efectivo, facilidades. - Horario comercio. - Sánchez. - Tel. 980408.
10|9|C|873|12|9

LOTE 10x55 sobre Italia a metros San Martín, Las Heras, recibo vehículo chico. Lencinas. San Luis 355, Mza.
10|9|C|882|10|9

LOCAL comercial, 5x8, sexta, ideal lucrativa: Fiambrería, Despensa, Heladería, Rotisería, etc., vende particular, mitad contado, saldo automotor. Jorge Calle 208. Ciudad.
10|9|C|940|10|9

LOTE 6ª Sección 10x25,80 vendo. San Martín 1035, 9º - 39. Ciudad.
10|9|C|946|10|9

LOTE Godoy Cruz Barrio Trapiche, agua, luz, gas natural, cloacas. San Martín Sur 1107. G. Cruz - T. 225842.
10|9|F|97774|12|9

LOTE, casa, departamento compro para importante firma. - Fuerte contado. Tel. 252611.
10|9|C|965|10|9

LOTE en San José, metros Alberdi, 275 m2., vendo urgente. - Tiene todos servicios. Juan B. Justo 429, Mza., Tel. 252611.
10|9|C|956|10|9

LOTE 600 m2., 17 de frente, con casa adobe, zona 4ª, contado y facilidades. Tel. 290158.
10|9|F|26457|10|9

LOTE 10x17 sobre Tucumán 300, Mendoza, regalo, San Luis 355, Mendoza.
10|9|C|882|11|9

LOTE 24 x 55 m., ideal depósito, pegado Bodega Bombal, Guaymallén. Aproveche. Martillero, Tel. 252365.
10|9|C|866|10|9

LUJAN casa antisísmica Agrelo, 3 dormitorios $ 500.000 y facilidades, Sánchez, Tel. 980408.
10|9|F|26422|10|9

LUJAN antisísmica de primera, 3 dormitorios alfombrados, dependencias sobre San Martín. Otra 8 ambientes, 700 mts2 terreno, fosa para

EMPLEADO/A
Con conocimientos contables, dactilografía y práctica administrativa, estudios secundarios. Unicamente por carta manuscrita a:
CASA ACHUELO S.R.L. - Garibaldi 98 - Ciudad
10|9|F|26332|10|9

SE NECESITAN
CADETES
Mayores de 18 años, con bicicleta. Estudios secundarios completos. Antecedentes laborales anteriores. - Inútil presentarse sin estos requisitos. Chacabuco 463. De 10 a 12.30 y 16 a 19 horas.
10|9|F|26363|11|9

SECRETARIA ADMINISTRATIVA
PARA IMPORTANTE INDUSTRIA FRIGORIFICA
Imprescindible buena presencia, secundario completo, redacción propia, taqui-dactilografía. - Escribir por carta manuscrita indicando: Datos personales, nivel de estudios, experiencia anterior, a: Sr. Contador (30) - Poste Restante Diario LOS ANDES
10|9|C|657|10|9

SOMECA s.a.
SOCIEDAD MENDOCINA DE CALES Y AFINES
OFERTA DEL DIA
CAMPANA común cocina
$ 650
JUEGO DE LOZA 1ª calidad, inod. bidet lavatorio y columna
$ 6.000
GRIFERIA "FV" Standard y cromo lluvia, lavatorio y bidet:
$ 14.500
TECHO PLAST tambor, c/env.
$ 8.000
ZONAS DISPONIBLES PARA SUB - AGENTES
PRECIOS ESPECIALES A EMPRESAS CONSTRUCTORAS Y REVENDEDORES
URQUIZA 357 TEL. 250158
Y PARAGUAY 2532/44
MENDOZA
10|9|F|10|9

CORRALON
Avenida
OFERTAS
HIERRO de construcción Nº 10, la varilla ..... $ 750
CEMENTO, la bolsa ... $ 435
CAL, la bolsa ..... $ 190
TECHADO PLASTICO lata 20 lts. $ 1.000
JUEGO DE BAÑO, 1ª calidad .... $ 6.000
CREDITOS
SAN MARTIN 145
LAS HERAS - T. 216980
10|9|F|26336|11|9

RIPIO - ARENA Y PIEDRA
6 M3. $ 3.100
Y OTROS TRANSPORTES
TELEFONO 220542
1|9|F|22276|30|9-A

NECESITAMOS
Mecánico Vial - Electricista Automotor y Equipos Viales
MUY COMPETENTE Y CON AMPLIOS ANTECEDENTES
Presentarse: MALABIA 213 — CARRODILLA — MENDOZA
10|9|F|26397|11|9

Cemento $ 435
Cal $ 210
Todo para la construcción
CORRALON VILLA NUEVA
Bandera de los Andes 3675 - Villa Nueva - Tel. 266555
10|9|F|26448|11|9

CASA 5ta. SECCION
Sobre Luzuriaga. Living comedor, 2 dorm., cocina, baño, patio, dependencias, garaje, antisísmica. $ 380.000.000 m/n. Facilidades.
ATENCIO VIVIENDAS — ESPEJO 172 — TEL. 231358 - 231558
10|9|F|26385|10|9

Vendedores/as
Producto importado para el Hogar, el Comercio y la Industria, que proteje de accidentes eléctricos
Venta dirigida con gran apoyo publicitario. Amplio campo de acción para vendedores. También para personas con vinculaciones. Excelentes ingresos inmediatos.
Presentarse de 9.30 a 12 y de 15 a 18 hs, en:
Salta 1312 - 1º Piso - Ciudad - Mendoza
10|9|F|26428|12|9|A

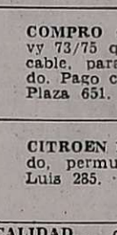

LA CASA DEL FILTRO S.A.
JOSE V. ZAPATA 207
TEL. 245777-245960

MAGNIFICO DEPARTAMENTO
A ESTRENAR - SERU y SAN MARTIN - BARRIO BOMBAL
Vendo frontal, 3 dorm., 2 baños, dep. servicio, balcón, calefacción central individual, azulejos decorados, al Norte. Llaves: ATENCIO VIVIENDAS. - Espejo 172 - Teléfono 231358 - 231558.
10|9|F|26388|10|9

TALLER METALURGICO ACOSTA E HIJOS S.R.L.
Necesita ½ Oficial u Oficial Tornero
Carril Rodríguez Peña y Primitivo de la Reta - Zona Industrial. Godoy Cruz.
8|9|C|171|173|10|9

COMPAÑIA QUIMICA S.A. necesita
VIVIENDA EN RIVADAVIA
Llamar a Compañía Química Mendoza - Teléfonos: 215020 - 255353 - 217645 o al 0623-42165 Rivadavia
9|8|C|523|11|9

CUERO
Chaquetas, tapados, gabanes para niños y adultos. De gamuza, napa, gamulán y antílope.
PRECIOS DE FABRICA
Boulogne Sur Mer 1677. - Ciudad
9|9|F|25545|30|9

ORO
JOYERIA BASSO
PAGO 110.000 Gr. Of.
Rescato Pólizas
SAN JUAN 1359
7|9|C|957|13|9

Empresa de Ventas
— NECESITA —
Señoras - Señoritas. Buena presencia. Altas remuneraciones y premios. Presentarse sábado: 9.30 a 12.30 y 16 a 20 hs. - Patricias Mendocinas 1349 - Mendoza
10|9|C|875|10|9

CASA EN BARRIO BANCARIO
Living-comedor, 3 dorm., baño, cocina, patio, cochera. 150 mts. cubiertos. Contado y facilidades.
ATENCIO VIVIENDAS
Espejo 172 - Tels. 231358 - 231558
10|9|F|26390|10|9

BARBECHOS
VIDES Y ALAMOS
Libertad 835 - Teléf. 972595
(PRODUCCION PROPIA)
Barrio Colina de Oro
MAIPU
9|9|F|26125|Pte.|S

LOCAL SE ALQUILA
MORON Y COSTANERA
VER: DOMINGO 12 — DE 10 A 12 HORAS
10|9|C|908|10|9

OFICIALES CARPINTEROS
Presentarse Obra Mundial 78. Parque General San Martín.
9|9|C|636|10|9

VENDO CAMIONES
Volvo 495, modelo 61, carrozado y Bedford, modelo 62, carrozado. Recibo permutas. - Soler 427 - Teléfs. 22673, 22585 y 22296 - San Martín.
9|9|F|26079|12|9

S. A. D. E. NECESITA
UN CARPINTERO ENCOFRADOR
UN ARMADOR DE HIERRO
Presentarse con certificados y libreta de aportes en:
MAIPU 277 - Godoy Cruz - Mendoza. De 9 a 12 y de 15 a 17 hs.
10|9|F|26396|10|9

OFICIALES CARPINTEROS Y MUEBLEROS
SE NECESITAN Presentarse en
CARLOS Y ANGEL LLIN - Videla Correa 538 - Mza.
10|9|F|26403|10|9

VIAJANTE
Vendo Rastrojero 70, doble cabina, 3 puertas, chasis largo ideal para trabajo, a toda prueba. CONTADO o RECIBO PERMUTAS
Bra. de los Andes 4222 y Libertad
VILLA NUEVA
10|9|F|26451|10|9

LOTE VENDO
EN CHACRAS DE CORIA
Calle Loria 1.000 mts. Facilidades. $ 250.000 m/n el m2.
Atencio Viviendas. - ESPEJO 172
TELEFONOS 231358 - 231558
10|9|F|26389|10|9

DEPARTAMENTO
1 ambiente, baño, con tabiques y alfombrada, 1º piso, frontal, sobre P. Molina, mts. Tribunales $ 150.000.000 total. — Llaves ATENCIO VIVIENDAS Espejo 172 - TELEFONOS 231358 - 231558
10|9|F|26384|10|9

AVISOS CLASIFICADOS

(Viene de la pág. anterior)

Compra y Venta de Negocios

VENDO café bar, categoría, pleno centro, bajo alquiler, recibo alquiler. Montevideo 271. Teléfono 248954 Mza.
10|9|F|26412|10|9

VENDO mercadito con vivienda y tres departamentos. Independencia 1105, Las Heras.
10|9|C|979|11|9

Compra y Venta de Muebles

A. BENTURINO Tel. 244335-248730 ofrezca muebles, antigüedades, artículos en general. Colón 669
3|3 Pte

A SELLA. Tel. 247447 - Martillero. Tiburcio Benegas 776, ofrezca muebles, artículos hogar, máquinas usadas; dinero en el acto.
11|2|F|6972 Pte.

A. AMITRANO - Martillero. Teléfono 247711, Aristides Villanueva 332, ofrezca muebles, antigüedades, maquinarias artículos generales. Pagamos mejor. Anticipamos dinero.
9|6|F|2375 Pte

A $ 35.000 líquido finos dormitorios enchapados, modulares, comedores. Créditos sola firma. Confraternidad Ferroviaria 585, ciudad. Teléfono 253931.
4|9|T|9402|13|9

JUEGO dormitorios inglés colonial. Vendo Rodríguez 708 Cdad. de 16 a 19 hs.
10|9|C|747|11|9

PLACARES amoblamientos e instalaciones, se hacen a medida. Confraternidad Ferroviaria 585. (Altura Paraguay al 3.100 ciudad).
4|9|T|9403|18|9

Compra y Venta de Automotores y Cubiertas

A RADIADORES Vigil Reparaciones, ventas. Facilidades. Saavedra 1000, continuación Garibaldi - San José - Tel. 258651.
3|9|C|716|2|10

A CUPE Torino 71-72, extraordinaria, original de fábrica, vendo, recibo permuta, Godoy Cruz 790, San José.
9|9|C|618|10|9

A CUPE Torino 68, muy buena, vendo. Contado oportunidad. - Permuto. Godoy Cruz 790, San José.
9|9|C|618|10|9

A BAJO precio, Rastrojero 1971, motor Indenor, 1ª mano, permuto automóvil o camioneta, facilidades, Ver, Godoy Cruz y Avellaneda, Villa Nueva.
9|9|F|26176|10|9

A VENDO Cupé Chevy 1971, muy buena, permuto, facilidades, ver Godoy Cruz y Avellaneda, Villa Nueva.
9|9|F|26174|10|9

A VENDO Fiat 600, 1966, muy bueno, permuto, facilidades, ver, Godoy Cruz y Avellaneda, Villa Nueva.
9|9|F|26172|10|9

A BAJO precio, vendo camión gasolero, baja, 5ª 1957, permuto, facilidades, ver: Godoy Cruz y Avellaneda, Villa Nueva.
9|9|F|26170|10|9

A PRECIO pichincha, camión Fiat 666, motor a armar, recibo permuta, ver: Godoy Cruz y Avellaneda, Villa Nueva.
9|9|F|26168|10|9

A VENDO hermosa cupé Chevrolet 1941 y camioneta Chevrolet 1946, doy facilidades, ver: Godoy Cruz y Avellaneda, Villa Nueva.
9|9|F|26166|10|9

A VENDO Peugeot 403, muy lindo y Jeep carrozado 1958, recibo permuta, facilidades, ver: Godoy Cruz y Avellaneda, Villa Nueva.
9|9|F|26164|10|9

A VENDO Renault 1965-1964-1962, recibo permuta, facilidades, ver: Godoy Cruz y Avellaneda, Villa Nueva.
9|9|F|26162|10|9

A VENDO Estanciera 1965, Tornado 1964-1958, recibo permuta, facilidades, Godoy Cruz y Avellaneda, Villa Nueva.
9|9|F|26160|10|9

A $ 100.000 líquido Chevrolet 1957, sin parlante, mecánica buena, ver: Godoy Cruz y Avellaneda, Villa Nueva.
9|9|F|26158|10|9

A. CITROEN 1969 de luxe, impecable, permuto menor precio. Yapeyú 105. San José. Guaymallén.
10|9|C|862|10|9

A FIAT 125-73, buen estado, contado únicamente, Comandante Fossa 255. Ciudad. Tel. 293149.
10|9|T|9636|10|9

A VALIANT III impecable, único por su estado. Recibo permuta, doy facilidades. Cuiraldes 466, Dorrego, Espejo al 1000. Teléf. 242585.
10|9|T|9630|10|9

A CUPE GTX 1972 $ 830.000, Valiant IV 68, $ 320.000, Rambler 64 $ 300.000, permutas, facilidades, Ayacucho 362, Cdad.
10|9|T|9603|11|9

A - COMPRAR Fiat 600-68 125.000, resto facilidades, sin interés y Fiat 600-71. Correa Saa 1735. Gilén., atrás cancha Argentino.
10|9|C|928|12|9

APROVECHE camiones Dodge 1968, Chevrolet 1970, vendo oportunidad. Tel. 290645.
8|9|L|293|10|9

ACOPLADO Helvética de 16 toneladas dos ejes. Vendo o permuto por acoplado de 3 ejes. Videla Castillo 2865, Ciudad.
9|9|T|9577|10|9

APURADO líquido Chevrolet SS, 69, con 4ª y demás accesorios, particular. Muy bueno. - Guido Spano 407, Dorrego, teléfono 248320.
9|9|T|9559|10|9

AUTOMOVIL Valiant I - 62, único en Mendoza. Digno de verlo. Vendo. Escucho oferta. Godoy Cruz 790. San José.
9|9|C|618|10|9

ANTOMOVILES: Ford Taunus 67; Bergantin 62; Renault Gordini 62, Rastrojero 59; Chevrolet 47 y Plymouth 47 y permutamos Perkins 47. Bra. de los Andes 4343. Villa Nueva.
9|9|F|26195|11|9

"ALTO" impecables: Fiat 1600, 70; 1500, 66 y 600, 68. - Permutamos. Bra. de los Andes 4343. Villa Nueva.
9|9|F|26198|11|9

AUTO Mercedes Benz 220 1960, vendo, permuto, facilidades, Don Bosco 40.
10|9|C|844|10|9

AL CONTADO 4S 74 y camioneta gasolera. Impecables. Permutas. Escucho ofertas. 260359.
10|9|C|808|10|9

AUTOMOTORES Giménez. Dodge D. P. 800, 72 acoplado 3 ejes; Ford 900 volquete; Peugeot 504, 71; Fiat 128, 72, 73, 74; Fiat 600, 69, 71, 74. Dodge 1500, 71, 72, 73; Rural Fiat 1.500, 72; Falcon Deluxe 66, 70. Pedro B. Palacios Nº 1160.
10|9|C|744|10|9

AUTOMOVIL NSU - Mod. 62 cupé Chevrolet - Mod. 47 vendo en cuotas - Lamadrid 333 - Cdad.
10|9|C|915|10|9

AUTOMOVIL Opel 1975, Fiat 125, 1974; Dodge 1500, 1974; Peugeot 404 1972. Vendo. Peña Hnos. SA, José Vicente Zapata 236, Mza.
10|9|F|26445|10|9

ATENCION, Furgoneta Citroen 3 CV, 1975; Fiat 128 IAVA, 1975; Fiat 600, 1973. Vendo. José Vicente Zapata 236, Mendoza.
10|9|F|26444|10|9

ALTO. Cupé Torino 67 impecable, recibo coche. Patricias Mendocinas 1996, San José.
10|9|F|26463|10|9

AMI 8 m/62 San Martín Sur 1107, G. Cruz. T. 225842.
10|9|F|97780|12|9

ACOPLADO Helvética, 3 ejes, super liviano, 8,60 mts. largo, listo para trabajar, vendo, Benavente 4457, Villa Nueva, Teléfono 261155.
10|9|F|26513|11|9

BARANDA madera camión 4,65 x 0,90, $ 39.000. Teléf. 290645.
8|9|C|292|10|9

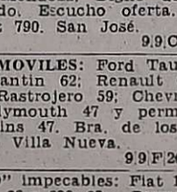

BARATO, facilidades, Gordini 63; Renault 61; chatita 27, buenísima. Recibo permuta. San Martín 2764. Las Heras.
10|9|F|26362|10|9

BORGWARD Isabella vendo muy buen estado, tratar: Espejo 1123. Dorrego. Tel. 293455.
10|9|C|818|13|9

COMPRO automóvil Chevy 73/75 que esté impecable, para atender pedido. Pago contado. Coronel Plaza 651.
9|9|C|9542|10|9

CITROEN 1969 y 1967, vendo, permuto, facil. San Luis 285.
9|9|F|26230|10|9

CALIDAD... casualidad... precios...? Cada día vendemos, permutamos más automóviles, jeep pick-up, rurales, camiones. Todas las marcas, modelos, necesidades, posibilidades. Visite gigantesca exposición. Miguel Angel Riccieri. San Luis 540.
7|9|C|062|19|9

CAMIONETA Peugeot T-4-B-1972, inmejorable, vendo, permuto. Necochea 1198. San José.
9|9|C|529|10|9

COMPRO automóvil chico mediano 66/73. Pago total efectivo. Entre Ríos 208. Dpto. A.
9|9|C|490|10|9

CAMION Mercedes Benz 332 vendo, con motor Fiat 1975, con cabina dormitorio, carrocería rutera (una verdadera joya). Permuto por camioneta o vehículo gasolero. Avda. España 2474. Cdad. Teléf. 218185.
9|9|F|26225|11|9

CUPE Chevrolet Impala 1958, muy barato, vendo. San Martín 565, Mendoza, (en horario de comercio).
9|9|C|611|10|9

CAMIONETA Dodge Diesel 67, motor 71, vendo. Chacabuco 50. Ciudad.
9|9|T|9566|10|9

COMPRO auto 1970 adelante, pago contado. Sr. Martín Molina, Buenos Vecinos 460. Rodeo de la Cruz.
10|9|C|855|11|9

COLECTIVO compro fuera de línea. Tratar: Paso de los Andes Nº 620. Godoy Cruz.
10|9|C|805|11|9

CUPE Torino 0 Km., blanca, vendo, permuto. Diferencia contado. Lavalle 2311. Gilén.
10|9|C|653|12|9

CUPE Torino 69 vendo - permuto. María Curie 6555. Bº Santa Ana.
10|9|F|26286|10|9

CITROEN 3CV patentado 1973 una mano muy bueno. Leonidas Aguirre 375. Ciudad.
10|9|C|743|10|9

CUPE Fiat 125 1973. Chevrolet RS 1970, Fiat 600 1970, Peugeot 1958 64 404. Renault 1964, Ford Taunus 1956, Camioneta Chevrolet 1971. Ford F-100 1965. Martilleros Aruani. Bandera de los Andes 388. San José.
10|9|F|26348|10|9

CORRECAMINOS 70 vendo o recibo permutas, preferible Torino 68 al 70 cupé, diferencia a convenir. Pueyrredón 527. Ciudad.
9|9|T|09597|10|9|AD

CAMION Chevrolet 1940, muy bueno, camioneta Dodge 1946, vendo, Federico Moreno 2026.
10|9|C|936|10|9

COMPRO automóvil Estanciera, Jeep, 1957 a 1966, pago contado únicamente, Belgrano 1250. Godoy Cruz.
10|9|T|9611|12|9

CUPE Fiat 1500 Unico - Vendo o permuto - Lamadrid 333 Cdad.
10|9|C|919|10|9

CAMION Dodge 68, vendo, Benavente 4457, Villa Nueva, Teléfono 261155.
10|9|F|26474|11|9

CUPE Fiat 800/66, vendo, Benavente 4457, Villa Nueva, Teléfono 261155.
10|9|F|26482|11|9

CUPE Torino 71-68, vendo, Benavente 4457, Villa Nueva. Tel. 261155.
10|9|F|26480|11|9

CAMION Mercedes Benz rutero 56, vendo. Benavente 4457, Villa Nueva. Tel. 261155.
10|9|F|26474|11|9

CITROEN 69 buen estado $ 270.000 Recibiría menor. Sarmiento 1625 Las Heras.
10|9|F|97769|10|9

COMPRO autos chocados o en desuso para desarme. Federico Moreno 2026.
10|9|C|931|10|9

CITROEN 2-CV, 1965, gran oportunidad, muy barato, financiación. Rioja 1448, Mendoza.
10|9|F|26579|10|9

CASILLA rodante, 4 cuchetas, vendo. Benavente 4457, Villa Nueva. Teléfono 261155.
10|9|F|26511|11|9

CITROEN 2 CV - Mod. 63 vendo aproveche oportunidad - Tratar: Lope de Vega y Gorriti - V. del Parque - Godoy Cruz - Kiosco Esquina.
10|9|C|954|10|9

CHEVROLET 1946 Fleettine impecable. Isetta 1958, vendo. Federico Moreno 2026.
10|9|C|931|10|9

CHEVY SS 71, vendo, Benavente 4457, Villa Nueva, Tel. 261155.
10|9|F|26486|11|9

CHEVY 70, vendo. Benavente 4457, Villa Nueva. Tel. 261155.
10|9|F|26505|11|9

DE CARLO excelente estado, vendo con $ 8.000.000 y facilidades. San Luis 285.
9|9|F|26109|10|9

DUEÑO vende Dodge 1500-73, impecable, 34.000 km. reales. Facilidades, permutas. Santa Fe 129, Ciudad.
10|9|T|9616|10|9

DODGE Coronado 69, vendo, Benavente 4457, Villa Nueva, Teléfono 261155.
10|9|F|26484|11|9

DIESEL Peugeot 403, 1973, muy buen estado, contado y 30 meses de financiación, Rioja 1448, Mendoza.
10|9|F|26523|10|9

ESTANCIERA 1960 motor standard, para asentar, toda prueba; permuto por automóvil o cupé Chevrolet 46-53. Coronel Plaza 631.
9|9|C|9141|11|9

ESTANCIERA IKA 1961, oportunidad, $ 80.000 contado, saldo cuotas, motor nuevo. Lamadrid 333. Ciudad.
10|9|C|919|10|9

ESTANCIERA 69, vendo. Benavente 4457, Villa Nueva. Tel. 261155.
10|9|F|26501|11|9

FIAT Multicarga, excelente estado vendo, permuto, facil. San Luis 285.
9|9|F|26228|10|9

FORD F-100, 72, Diesel 0 kilómetro vendo, José Vicente Zapata 235, Dorrego.
9|9|F|26141|10|9

FIAT 1.500, 1967 impecable, vende dueña. Montecaseros 1405. Horario comercio.
9|9|C|490|10|9

FIAT 600 modelo 61. Vendo contado únicamente 140.000. Jose Vicente Zapata 165, Dorrego. - Frente Terminal.
9|9|T|9564|10|9

FALCON 1966, vendo, permuto, facilidades. Don Bosco 40.
10|9|C|844|10|9

FORD 600, modelo 1967, balancín, vendo o permuto por vehículo o tractor, facilidades. Manzana I, Casa 8, Barrio Nuevo frente YPF. El Arco, Rodeo de la Cruz.
10|9|F|26376|12|9

FIAT 600, particular vende. Roque Saenz Peña 308. Mendoza.
10|9|C|842|12|9

FIAT 600 67 muy bueno. Vendo-Permuto. Lencinas 786. San José.
10|9|C|804|11|9

FORD Taunus 15M, única mano. 7 lts. en 100 kilómetros con facilidades. Vendo. Julio A. Roca 743 Cdad.
11|9|C|806|10|9

FIAT 600 - 1971 mendocinos único dueño. Facilidades. Tel. 254473.
10|9|C|817|10|9

FIAT 128 L-75 vendo, permuto, diferencia contado. Lavalle 2311. Gilén.
10|9|C|653|12|9

FIAT 600 - 68 impecable motor reparado. Leonidas Aguirre 375. Ciudad.
10|9|C|743|10|9

FAMILIAR Fiat, cubiertas nuevas una mano, sin golpes excelente estado. Leonidas Aguirre 375. Ciudad.
10|9|C|743|10|9

FIAT 128 modelo 72 vendo o recibo permutas. Pueyrredón 527. Ciudad.
9|9|T|09596|10|9|AD

FIAT 1500-69, cupé, muy buena. Recibo permutas. Doy facilidades. Guiraldes 466, Dorrego, Espejo al 1000, Teléf. 242585.
10|9|T|9631|10|9

FIAT Multicarga - Mod. 66 con cobertura - impecable - Vendo o permuto. Necochea Nº 975 - S. José - Gilén.
10|9|C|903|10|9

FIAT 128 Mod. 71 impecable - 450.000,00 a primera oferta urgente al contado - Paso de los Andes 2020 - G. Cruz.
10|9|C|894|11|9

FIAT IAVA - Mod. 75, impecable - pocos kilómetros, vendo de contado o permuto menor precio - Gascon 522 - Tel. 980.257 Luján.
10|9|F|26425|10|9

FIAT 600 - Mod. 69 - $ 99.000 y facilidades vendo o permuto - Don Bosco 40.
10|9|C|917|11|9

FIAT 1600 - Mod. 72 - $ 190.000 y facilidades vendo o permuto - Don Bosco 40.
10|9|C|317|11|9

FIAT 1500 - Mod. 67 - $ 150.000 y facilidades vendo o permuto - Don Bosco 40.
10|9|C|917|11|9

FIAT 600 - Mod. 65, particular, vendo o permuto - facilidades 30 meses - Lamadrid 333 Cdad.
10|9|C|919|10|9

FIAT 600 1972, nuevito, particular vende. Permuta. Lamadrid 333. Ciudad.
10|9|C|919|10|9

FORD F-100 1961, vendo primera oferta razonable. Chiclana 428. Luján.
10|9|F|26426|10|9

FIAT 128/71, vendo, Benavente 4457, Villa Nueva, Tel. 261155.
10|9|F|26492|11|9

FIAT 600/68-63, vendo, Benavente 4457, Villa Nueva, Tel. 261155.
10|9|F|26490|11|9

FALCON 66-65, vendo, Benavente 4457, Villa Nueva, Tel. 261155.
10|9|F|26488|11|9

FIAT 1600/72, vendo, Benavente 4457, Villa Nueva, Tel. 261155.
10|9|F|26494|11|9

FIAT 600/70, muy bueno, vendo, facilidades. Espejo 519, Ciudad.
10|9|F|26462|10|9

FIAT 125/73, excelente estado, vendo o permuto. Espejo 519, Ciudad.
10|9|F|26458|10|9

FORD Falcon lujo 71, 45.000 Km. vendo particular. French 170, Godoy Cruz.
10|9|F|97770|11|9

FIAT 125 Rural 73, vendo. Benavente 4457, Villa Nueva. Tel. 261155.
10|9|F|26507|11|9

FIAT 128, modelo 1972, impecable, vendo o permuto, financiación, interés mas bajo de plaza. Rioja 1448, Mendoza.
10|9|F|26528|10|9

GILERA 200 impecable, vendo con facilidades. - San Luis 285.
9|9|F|26111|10|9

GILERA 150, Total $ 45.000. Godoy Cruz. 1004. San José.
10|9|C|785|10|9

GORDINI 69 muy bueno. Vendo - Permuto. Lencinas 786. San José.
10|9|C|804|10|9

GASOLERO Baqueano 1962, pesos 150.000 y 30 meses para pagarlo. Rioja 1448, Mendoza.
10|9|F|26527|10|9

HOY líquido auto Ford A 29 $ 43.000; Vauxhall 40, motor desarmado; Ford 40, 63.000; Hillman 38, 33.000; Renault 65, total pesos 145.000. Ricardo Gutiérrez 238. - Gral. Gutiérrez, 2 cuadras Maza, Sarmiento Norte.
10|9|C|863|10|9

IAVA 1975 nuevo 21.000 Km. vendo, permuto. Necochea 1198, S. José.
10|9|C|947|10|9

JEEP IKA 62 - Motor recién reparado con capota - muy buen estado - Vendo o permuto. Necochea Nº 975 - S. José - Gilén.
10|9|C|903|10|3

JEEP 58, vendo. Benavente 4457, Villa Nueva. Tel. 261155.
10|9|F|26478|11|9

JEEP IKA, Pick Up, 1969, una verdadera joya, comprelo en 30 meses. Rioja 1448, Mendoza.
10|9|F|26524|10|9

LAMBRETTA 150 cc., impecable, única por su estado, buen precio. Verdaguer 28, Ciudad. Teléfono 245563.
9|9|C|582|10|9

LIQUIDO Valiant IV total $ 320.000 aire acondicionado para automóvil. Coronel Díaz 176, Las Heras.
10|9|C|819|11|9

MOTO Tehuelche 100, buen estado $ 43.000. 25 de Mayo 19, 1º "C". Tel. 245696.
10|9|C|838|10|9

MOTOR Scania Vabis L75, completo, $ 580.000,00 vendo o permuto por Rastrojero. Joaquín V. González 1013. Dorrego Mza.
10|9|C|766|10|9|D

NSU 61, vendo. Benavente 4457, Villa Nueva. Tel. 261155.
10|9|F|26497|11|9

OFERTAS, precios oportunidad: Peugeot 504, 1972; Fiat 125, 1973; Iava 1972; Ami 8, 1972. Facilidades. Entre Ríos 208.
9|9|C|490|10|9

OPORTUNIDAD Chevrolet Super 1965. Total $ 249.000. O'Brien y Alberdi, San José.
10|9|F|26379|10|9

OPEL 180/75, única mano, vendo o permuto. Espejo 519, Ciudad.
10|9|F|26459|10|9

OPORTUNIDAD, cupé GTX, 73, roja, con techo vinílico blanco 25.000 Kms. reales. $ 350.000 contado y 30 meses. Rioja 1448, Mendoza.
10|9|F|26526|10|9

PEUGEOT 403, 1964, vendo con facil. - San Luis 285.
9|9|F|26232|10|9

PERMUTO - vendo auto mendocino por chileno. Primer Pasaje Corti 784, ciudad.
9|9|C|574|10|9

PARTICULAR, vendo Fiat 128-L 1300, modelo 1974. 570.000 contado únicamente. Echeverría 2094, Godoy Cruz.
8|9|C|335|10|9

PARTICULAR compro Estanciera buen estado. Pascual Toso 691. Teléfono 224305.
9|9|C|567|11|9

PARTICULAR vende Falcon standard 71/72, única mano, techo vinílico negro, aguamarina, llantas futura, mecánica incomparable. Anticipo 40 millones, saldo 2 millones mensuales o 30 millones, 40 días 10 millones, saldo 2 millones mensuales. Ameghino 330. Ciudad. Mza. Cortez. Recibo ofertas.
9|9|C|564|10|9

PEUGEOT 404. 1968. Vendo estado impecable. Güemes 332, San José, frente terminal.
10|9|C|729|10|9

PEUGEOT 403 estado general bueno muy original. Leonidas Aguirre 375, Ciudad.
10|9|C|743|10|9

PEUGEOT 404 T 5 B camioneta nueva, casi sin uso, oportunidad. Leonidas Aguirre 375. Ciudad.
10|9|C|743|10|9

PEUGEOT 404-66, impecable, vendo de particular a particular, Paso de los Andes 143, Ciudad.
10|9|T|9625|10|9

PARTICULAR vendo carrocería - piso, metálico, barandas - volcables - Tel. 960337.
10|9|C|902|10|9

PALA cargadora John Deere 200/71, vendo, Benavente 4457, Villa Nueva, Tel. 261155.
10|9|F|26471|11|9

PEUGEOT 504/70, vendo. Benavente 4457, Villa Nueva. Tel. 261155.
10|9|F|26499|11|9

RASTROJERO 68 recién reparado vendo o permuto por camioneta Chevrolet 72/73. Independencia 2488. Las Heras, después 14 horas.
9|9|C|470|11|9

R-12/72 vendo, permuto. María Curie 6555. Bº Santa Ana.
10|9|F|26288|10|9

RASTROJERO - Mod. 75, vendo, permuto - General Paz 32, horario comercio - Tel. 255505.
10|9|C|916|10|9

RALLY Sport 71, vendo, Benavente 4457, Villa Nueva, Tel. 261155.
10|9|F|26467|11|9

RENAULT 6/71, muy bueno, vendo o permuto, facilidades. Espejo 519, Ciudad.
10|9|F|26461|10|9

RENAULT 4/73, bueno, vendo o permuto. Espejo 519, Ciudad.
10|9|F|26460|10|9

RENAULT 6, cero km. a retirar, vendo, contado y s/1 año sin interés. San Luis 151/53.
10|9|C|951|12|9

R-12/73, vendo. Benavente 4457, Villa Nueva. Tel. 261155.
10|9|F|26517|11|9

R-4/68, vendo. Benavente 4457, Villa Nueva. Tel. 261155.
10|9|F|26509|11|9

RENAULT 6, modelo 1970, color ocre, muy linda, $ 200.000 y 30 meses, bajo interés. Rioja 1448, Mendoza.
10|9|F|26532|10|9

SIAMBRETTA 125 lujo, buen estado. Pascual Toso 691. Teléfono 224305.
9|9|C|567|11|9

SEMIRREMOLQUE Koller 62, vendo, Benavente 4457, Villa Nueva, Teléf. 261155.
10|9|F|26515|11|9

SUPER 5, 125 vendo, garantía escrita; Gilera 150 a toda prueba. Espejo 189, Las Heras.
10|9|C|979|10|9

TAXI vendo, Dodge 1973, gasolero, parada calle San Martín. - Contado m$n. 60.000.000, saldo 2 años. - Jorba Inmobiliaria. - España 1248 - Of. 11 - Teléfono 253595.
9|9|F|26245|10|9

TAXI, vea, Coronado, modelo 73, una joya, con motor gasolero 0 Km. Rioja 1448, Mendoza.
10|9|F|26530|10|9

TOTAL $ 280.000, Baqueano, gris, muy bueno, financiación hasta 30 meses. Rioja 1448, Mendoza.
10|9|F|26531|10|9

TAXI Peugeot gasolero 1974, excelente parada, facilidades, permutas, teléfono 262986.
10|9|C|815|816|10|9|D

TRACTOR Fiat 400/74, vendo, Benavente 4457, Villa Nueva, Tel. 261155.
10|9|F|26469|11|9

VENDO Ami 8, 1976 cero kilómetro, particular. Teléfono 292492. De 17 a 20 horas.
7|9|T|9445|10|9

VENDO Mercedes Benz 53, urgente, buen estado $ 25.000. Pascual Toso 927, San José, Guaymallén.
9|9|C|569|11|9

VENDO cupé Ford modelo 1947 convertible, muy buen estado. Boulogne Sur Mer y Suipacha, bomba de nafta.
9|9|T|9537|10|9

VENDO o permuto colectivo Bedford fuera de línea. Pedro B. Palacios 2468, Ciudad. Costanera.
9|9|T|9578|11|9

VENDO Mercedes Benz, modelo 61, con volquete, acepto permuta. Almirante Brown 3162, Bermejo. Tel. 260836.
9|9|F|26178|10|9

VENDO De Carlo 60 chocado. Corrientes 350. Ciudad.
10|9|C|864|10|9

VENDO cupé Torino mod. 70, recibo Ford Falcon mod. 73 en adelante preferentemente con 4ª diferencia a convenir. Av. Bra. de los Andes 142. San José Mza. Tel. 215232.
10|9|F|26316|10|9

VENDO Fiat 600 m/61 Bº UJEMVI M. 17, casa 3. Las Heras.
10|9|C|735|10|9

VENDO 4 llantas magnesio armadas, cubiertas deportivas, rodado 14. Jorge Newbery 241. Ciudad.
10|9|C|750|11|9

VENDO Motor Perkins 102. Tratar Florida 466, Dorrego.
10|9|C|753|11|9

VENDO camioneta Ford 38, impecable, con cobertura 16.000.000, San Martín 1970. Dpto. 1, Cdad.
10|9|T|9600|10|9

VENDO cúpula de lujo para Ford F-100 Cervantes 1610 - Teléfono 225089 - G. Cruz.
10|9|C|891|10|9

VENDO coche Fiat 600 modelo 70, barato. Patricias Mendocinas 1871, Ciudad.
10|9|T|9612|11|9

VENDO cabina Rastrojero, lista a colocar, modelo 69 en adelante, Remedios Escalada 2331, Dorrego, teléfono 222489.
10|9|T|9638|12|9

VENDO cobertura Pick-Up Fiat 1500. Bandera de los Andes 4002, Villa Nueva, Guaymallén.
10|9|F|26464|10|9

VENDO camión Ford año 60, motor Perkins 102, año 72. Tratar: Cuadro estación Maipú, Bodegas Carmen. Horario de 12 a 20 horas.
10|9|C|960|12|9

VENDO auto Fiat 1963. Total pesos 130.000. Perito Moreno 357, Godoy Cruz.
10|9|F|97768|10|9

VENDO Renault 4 S, modelo 1971 o permuto menor precio. Perú 1363, Las Heras.
10|9|C|979|11|9

100.000, vendo motor Valiant ajustado, con caja, listo colocar. Sáenz Peña 2025 cerquita Plazoleta Barraquero.
10|9|C|920|10|9

6.000, vendo 4 neumáticos Fiat 1500, 1 completo Valiant. Sáenz Peña 2025 cerquita Plazoleta Barraquero.
10|9|C|920|10|2

$ 240.000,00 urgente Fiat 600 - 68, excelente estado. Güemes 302. Gua

Papa para Semilla
Variedad KENNEBECK Y SPUNTA
PRIMERA MULTIPLICACION
"ALGUACIL Hnos."
ADMINISTRACION: E. GONZALEZ 521 Godoy Cruz - MENDOZA TELEFONO 222752
VENTAS: Mdo. Coop. Prod. Ptos. 85/90. Sarmiento y Pampa - Guaymallén Mendoza - Tel. 260466
9|9|9|F 97724|11|9

VINOS
Productor no espere último plazo. Vencimiento 1º bimestre. Evite bloqueos. Compramos 1º y demás cuotas
"PROVINEG S.R.L. TEL. 247575
9|9|F|26139|10|9

Empleada Administrativa
PERITO MERCANTIL - DACTILOGRAFA
Preferentemente con domicilio en San Martín - Necesita A.M.S.A. (delegación San Martín). - Presentarse en PUEYRREDON 372 — MENDOZA - DE 8 A 12 Hs. Y DE 16 A 20 Hs.
10|9|F|26350|10|9

MARIO GODLSTEIN s.a.
NECESITA:
Oficial Electricista Mecánico
CON EXCELENTES ANTECEDENTES Y PROBADA EXPERIENCIA
Presentarse: en horario de comercio en: PASCUAL TOSO 59 - GUAYMALLEN
9|9|F|26099|10|9

Azucar
Sres. INDUSTRIALES Y COMERCIANTES
Compren ahora, antes de la época de mayor consumo. Bolsas de 50 Kgs. Paquetes de 1 Kg. Sachets de 0,65 grs. Entrega inmediata de marcas La Fronterita, San Pablo, La Providencia, Concepción, Marapa, Ñuñorco, Conasa, Carril Maza 361 - General Gutiérrez - Teléfono 972983
9|9|C|530|531|13|9

POR CIERRE DEFINITIVO
Liquidamos mercaderías al costo. Maquinarias, instalaciones y varios
Mercado SU.CE.
San Martín 1071 - Godoy Cruz.
8|9|F|97703|10|9

POLLOS VIVOS ... $ 170
GALLINA VIVA ... $ 120
HUEVOS
POR MAYOR Y MENOR
LISANDRO MOYANO Nº 2200
El Plumerillo (Las Heras) Mendoza
7|9|F|25804|11|9

FILATELISTAS
VENDO
9.000 ESTAMPILLAS
— PAISES VARIOS — SELECCIONADAS
Montecaseros 2018 - Ciudad
10|9|C|821|10|9

LECHONES
FAENADOS
$ 210 EL KILO
Y CERDOS EN GENERAL
Bandera de los Andes 3759 - Villa Nueva - Tel. 261028 - Carril Lavalle - Km. 22 - La Pega.
8|9|F|25983|11|9

FIAT 600 R
0 Km.
INICIAL $ 36.288,65
y 49 cuotas de $ 15.387,65
FORMULA 100
DON BOSCO 163 - MENDOZA
PLAN DE AHORRO
10|9|F|26306|10|9

DEPARTAMENTO CENTRICO
Sobre Avda. España casi Espejo
Nuevo, 3 dorm., 2 baños, dep. serv., contra frente, luminoso. VENDO URGENTE.
ATENCIO VIVIENDAS
ESPEJO 172 — TELEFONOS: 231358 - 231558
10|9|F|26386|10|9

HIERROS - METALES
USADOS - COMPRO
Cobre, bronce, plomo, aluminio, baterías y maquinarias.
— PAGO CONTADO —
RETIRO A DOMICILIO
SAN MARTIN 2859 - CIUDAD
TELEFONO 214850
10|9|T|09592|10|9

JEFE de CONTADURIA
PERITO MERCANTIL CON EXPERIENCIA
Presentarse únicamente días 9 y 10, de 15 a 19 en: AVDA. SAN MARTIN 559
9|9|C|583|10|9

Urgente Necesito Alquilar Galpón
De 10 x 20 aprox., en Guaymallén preferiblemente. - Rodríguez 272 - Ciudad - Teléfono 246504
10|9|C|279|10|9

FABULOSA MANSION
Centralísima; 5 dorm., comedor soberbio, recepción, revestimientos madera fina, carpintería y baños de lujo, escr. doble indep., cocina, dep. serv., garaje 5 coches, jardín con churrasquera, calef. central, limpieza automática y varios detalles. Vende: R. BOLLETTINO. P. Mendocinas Nº 824 - Teléfono 247141.
10|9|F|26367|10|9

DIME S.A. VENDE
Tractor John Deere, Modelo 730 ajustable, equipado con: Topadora frontal, enganche 3 puntos, eje de toma de fuerza, sistema hidráulico, rodado trasero dual es Impecable.
SAN JUAN 213 — TELEFONO 244952 — MENDOZA
9|9|F|26086|10|9

FALCON RANCHERO 1975
COMO NUEVO - VENDO
COLON 432 - MENDOZA
7|9|C|961|10|9

ORO
COMPRAMOS MEJOR PRECIO
A PARTICULARES Y COMERCIANTES
GALERIA TONSA - LOCAL A-14
11|5|F|25526 Pte.

IMDEC necesita
OFICIAL y MEDIO OFICIAL TORNERO
Presentarse de 15 a 19 horas
FIGUEROA ALCORTA 1010 - GODOY CRUZ - MZA.
10|8|F|97760|12|9

DEPARTAMENTO KOLTON
Con cochera s|calle Mitre vendo, living comedor, 3 dorm., dep. serv. frontal. Total $ 750.000.000 m/n — ATENCIO VIVIENDAS
ESPEJO 172 — TELEFONOS 231358 - 231558
10|9|F|26383|10|9

¡SUPER OFERTA!
ARENA - RIPIO - PIEDRA
$ 2.500
TELEFONO 226269
9|9|F|97745|13|9

OFICIAL MECANICO p/MAQUINAS VIALES
Experiencia mínima 3 años. Presentarse Mundial 78, Parque General San Martín.
9|9|C|636|10|9

COMPRO
Máquina de Pelar Pollos Centrífuga y Escaldadora
José Ingenieros 351. Bº Jardín Luzuriaga TEL. 972241 - 972363 - MAIPU
8|9|C|285|10|9

PEUGEOT 404 GL
Impecable $ 780.000.—
CUPE CHEVY SUPER SPORT
75, Semi nueva
$ 1.300.000.—
vende: JOHN A. WALKER S.A. Garibaldi 70 — Mendoza
10|9|F|26392|10|9

RASTROJERO DIESEL 0 Km.
INICIAL $ 54.791,00
y 49 cuotas de $ 24.941,00
FORMULA 100
DON BOSCO 163 - MENDOZA
PLAN DE AHORRO
10|9|F|26307|10|9

CEMENTO $ 430
Todo para la Construcción
Godoy Cruz 3171 - Villa Nueva - Teléfono 261689
5|9|F|25115|Pte

COMPRO TRACTOR DEUTZ A 130
Con pala hidráulica 6 m3.
CHILE 3350 - TEL. 230898
8|9|T|09488|10|9

TOPADORA HIDRAULICA
EN FUNCIONAMIENTO - CUALQUIER TIPO
— DESEO COMPRAR —
OFERTAS EXCEPTO DIA SABADO - TELEFONO 242067
10|9|C|737|10|9

RELOJES
De bolsillo, antiguos. Monedas Brillantes. Oro. Coleccionista compra.
NECOCHEA 62 - LOCAL 13
10|9|C|798|10|9

OFERTAS
BUJIAS ..... $ 240
FILTRO NAFTA .... $ 80
REPUESTERA MECANICOS UNIDOS
MORON 392 — MENDOZA
10|9|F|26349|10|9

A EMPRESA LIDER NECESITA PERSONAL
Cultura general. Buena presencia. Capacidad de trabajo. Ofrece: Aguinaldo - Vacaciones - Salario familiar - Total relación de dependencia y la aprobación de corto curso gratuito a cargo de la Empresa le posibilitará su ingreso inmediato. Presentarse de 16 a 19 horas - Arístides Villanueva 244 - Ciudad
10|9|C|904|907|10|9

AVISOS CLASIFICADOS

(Viene de la Pág. anterior)

Ventas Varias

VENDO mostradores, heladera cuatro puertas, balanza, contado, facilidades. San Martín 1474, Las Heras. Teléfono 252518.
8|9|C|367|10|9

VENDO heladera vitrina, cortadora fiambre, balanza, estantería Adolfo Calle 3707, 2º Barrio Unimev, Guaymallén.
9|9|F|26180|11|9

VENDO juego llantas magnesio Fiat 125. Lavalle 2311. Gllén.
10|9|C|653|12|9

VENDO sierra carnicera, picadora carne, balanza reloj y mostradores. Lavalle 2311. Gllén.
10|9|C|653|12|9

VENDO tejas planas para techo. Aguilera. Sarmiento 163. Teléf. 231344.
10|9|C|825|10|9

VENTANAS y puertas ocasión, madera buenas condiciones 2,50x 1,35, véalas colocadas. Salta 906. Ciudad.
10|9|C|796|12|9

VENDO máquina de coser Singer. $ 2.000.000. San Martín 1970 - Dpto. 1.
10|9|T|9601|10|9

VENDO cinto amplificador "Apex" 5060, con F.M. - F.M. Estéreo, O. M. y 3 Bandas, con entradas de bandejas cerámicas y magnéticas, grabadores y cuadrafónicos, acompañados con 2 bafles Ken-Brown. Tratar en Carola Lorenzini y Condarco, Godoy Cruz.
10|9|C|925|10|9

Compras Varias

"A-A". AMITRANO - Martillero. Tel. 247711. Aristides Villanueva Nº 332, ofrezca muebles, antigüedades, maquinarias, artículos generales. Pagamos mejor. Anticipamos dinero. 9|6|F|12224 Pte

A SELLA, Martillero. Tel. 247447 Tiburcio Benegas 776, ofrezca muebles, artículos hogar, maquinas usadas. - Dinero en el acto. 11|2|F|36991|Pte

A - BENTURINO - Martillero. Teléfono 248730 y 244335. Av. Colón 669. Ofrezca muebles, antigüedades, artículos de hogar Anticipo dinero. 2|1|F|7828|Pte

A TELEVISORES compro combinados, radio grabadores funcionando, descompuestos, Teléfono 254746. 9|9|C|625|12|9

ANTIGUEDADES, compro cuadros, relojes, lámparas, platería criolla, porcelanas, contado. Teléf. 258633.
10|9|C|845|12|9

COMPRO vehículos en desuso para desarmar y chatarra en general. Pago contado el mejor precio. Retiro a domicilio. Ituzaingó 2925. Tel. 216530.
9|9|T|9572|18|9

MOTORES eléctricos usados, monofásicos y trifásicos, pago buen precio contado. Bobinajes rápido. Ituzaingó y Santa Fe Ciudad. 26|8|C|150|24|9

Ocupaciones Varias Pedidas

A SEÑORITA para atención boutique. Muy buena presencia. - Referencias presentarse de 9 a 11 horas. Galerías Plazza, local 34.
9|9|C|648|10|9

A OFICIAL y medio oficial mueblero competentes, sobre convenio o destajo. Federico Moreno 2953. Ciudad. 10|9|C|812|10|9

A JOVENES buena presencia, responsables, necesito. - Teléfono 246572. 10|9|T|9591|10|9

A PODADORES, tractoristas, atadoras parrales. Alojamiento o traslado diario. Primitivo de la Reta 1024. Piso 1º Oficina 96 - Mendoza. 10|9|C|730|14|9

A PERSONA para limpieza general casa residencial, 25 de Mayo 849, Ciudad. 10|9|T|8624|10|9

CAPACITESE. Siga un curso práctico máquinas y herramientas. Tornería, Soldadura, Carpintería, Mecánica Automotor, Matemáticas, Dibujo Técnico, Interpretación de Planos. Taller Escuela Fundación E.A.G. Lamadrid 999. (altura calle Dorrego al 700). Guaymallén. 10|8|F|96141|Pte.

CAPATAZ para obra necesito. Aristóbulo del Valle 851, 10 a 11 hs. 10|9|C|666|10|9

CADETE, 14 - 15 años, necesito. - Catamarca 19, Mendoza.
10|9|C|870|10|9

CAJERA/O práctico, c|amplios conocimientos contables - administrativos, conveniente conozca monedas extranjeras, inútil presentarse sin experiencia y referencias empleo anterior. Cartas a E.J.R. Montevideo 127 - 2º p. - Dto. 3 Cdad.
10|9|C|901|10|9

CHAPISTA necesito, oficial o medio. Patricias Mendocinas 1920. San José. 10|9|C|813|11|9

EMPLEADA para trabajar residencial, Rioja 1558, Ciudad.
10|9|C|867|10|9

EMPLEADA para administración y ventas, necesito. Morón 388, Ciudad. 10|9|T|9620|10|9

EMPLEADO para lavado y engrase se necesita - inútil presentarse sin experiencia - Vte. López 443 por Salta al 800 de Cdad.
9|9|F|26439|9|9

NECESITO hojalatero competente. San Juan 33. Ciudad.
9|9|C|577|12|9

NECESITO costurera por medio día, muy práctica con máquina de coser industrial. Horario de comercio. Belgrano 1869, Godoy Cruz.
9|9|F|97723|10|9

NECESITO obreros prácticos en poda de parral. San Martín Sur 709. Godoy Cruz. 9|9|F|26253|10|9

NECESITO oficiales electricistas, para tendido de líneas de media y alta tensión, Sargento Cabral 353, Godoy Cruz, horario lunes a viernes 18 a 21 hs.
10|9|C|858|12|9

NECESITO ayudante panadero, no presentarse si no es competente. Yrigoyen 97. Ciudad.
10|9|T|9589|10|9

NECESITO medio oficial pintor Duco, competente. Bandera de los Andes 1579. San José, Guaymallén. 10|9|C|242|243|11|9

NECESITAMOS gerente para hotel 1ª categoría en Vicuña Mackenna - Cba., persona 30 a 55 años, masculino o femenino o matrimonio sin familia a cargo, buena remuneración. Referir por carta anteced. de trabajo específico y referencias comercialet. Dirigirse: Motel Talapenda V. Mackenna - Córdoba.
9|9|F|17790|10|9|AD

NECESITO empleado práctico fiambrería, soltero, con certificado trabajo. Mitre 1549. Ciudad. Hoy 21 a 22 horas.
10|9|C|685|10|9

NECESITO pintor, otro cocinero, otro sereno, amplias referencias. Infanta Mercedes de San Martín, 48, Ciudad.
10|9|T|9635|10|9

NECESITO oficial protesista dental. Tratar horario de comercio. La Plata 116, Ciudad.
10|9|T|9610|10|9

NECESITO aprendiz adelantado pintura al duco. Tratar: Sr. Raúl López. Francisco de la Reta 1975, San José, Guaymallén.
10|9|T|9604|10|9

NECESITO lustradores p|trabajar al tanto o al día. Requisito indispensable ser competente. San Martín 886, Cdad.
10|9|C|893|10|9

NECESITO dos ayudante y medio oficial albañil - presentarse - Galería López L-4 - Lavalle - G. Cruz - S. José 9 a 12.
10|9|C|959|10|9

OFICIAL maderero necesita importante empresa. Presentarse. Videla Castillo 289, Las Heras.
8|9|F|25948|10|9

OFICIAL mecánico para motores diesel y máquinas viales, necesito. José Hernández 2023, Las Heras. 9|9|C|659|11|9

OBREROS: Excavación zanjas, fabricación caños, etc, Mundial 78. Presentarse en Güemes 638, S. José, Gllén., o Juanita Segura esquina Pescara, Maipú, altura Carril Ozamis 900, Bodega Giol.
10|9|C|871|11|9

PERSONAS que dispongan del día o ½ día; presentarse de 16 a 19 horas en 25 de Mayo 321. Local 22. General San Martín.
9|9|F|26094|10|9

SE NECESITA picapedrero para cantera, presentarse de 8 a 12.30 tarde de 17 a 19.30 hs. Mercado Central, puesto 86 y 105.
10|9|C|658|10|9

SE NECESITA buen oficial albañil, buen sueldo. Roque Sáenz Peña 474, Ciudad.
10|9|T|9618|10|9

VIAJANTE con experiencia y referencias para distribuidora de productos alimenticios. O'Higgins 1530. Godoy Cruz.
9|9|T|9539|10|9

VENDEDOR o vendedora con amplia experiencia en venta de artículos para el hogar para actuar en salón céntrico de importante firma vastamente conocida en el medio, sueldo y comisión, absoluta reserva. Escribir manuscrito a Gerente Personal, Casilla 18, este diario, indicando edad, experiencia y referencias.
9|9|F|26249|12|9

VIAJANTES para vender artículos cerámicos y otra. Urgente, muy buenos - Hoy y mañana todo el día - Perito Moreno 1429 -G. Cruz.
10|9|C|958|10|9

VIAJANTE para novedosos artículos de regalo en madera con experiencia. Paso de los Andes 143 - Cdad.
10|9|T|9626|11|9

OFRECIDAS

ENSEÑANZA canina, entrena dor a domicilio. Tel. 250038.
9|9|C|175|10|9

Ofrecidos Varios

EMPRESA LOYOLA
Teléfono 217460
A DESTAPAR cloacas, desagües, cañerías agua caliente, limpieza calefones, plomería en general. Esta empresa realiza los trabajos con responsabilidad y de urgencia.
6|9|C|754|10|9

"EMPRESA CIPOLLETTI"
DESTAPAR CLOACAS
Teléfono: 256968
A destapar cloacas, desagües; plomería, gas, instalación de calefones, destape instantáneo con equipo moderno de cañerías de agua caliente.
8|9|C|361|10|9

NUEVA YORK SERVICE
DESTAPE DE CLOACAS
DE URGENCIA
Teléfono 230680
CALEFONES. Limpieza y reparación en el día, instantáneos y térmicos. Sopleteos de cañerías de agua caliente. Plomería, filtraciones.
10|9|C|906|10|9

A DESTAPAR cloacas, desagües, calefones gas, plomería. "Trabajos garantidos". Tel. 250617.
8|6|F|79473||Pte.

A DESAGOTE pozos, cámaras sépticas. Destapes cloacales. La Moderna. Teléfono 243865. 16|8|C|337|18|9

A - DESAGOTE pozos, cámaras sépticas. Destape cañerías: "La Higiénica". Brandsen Nº 1344 - Dorrego. Teléfono 291126.
24|8|C|534|23|9

A DESTAPAR cloacas, cañerías, plomería, calefones, Teléf. 242948. Juan B. Justo 564. Godoy Cruz.
4|9|C|212|9|10

A BUEN plomero gasista, económico, visitas gratis, cañerías, calefones. Teléfono 216085.
5|9|C|052|10|9

A - COMPAÑIA Integral Limpieza, Alfombras. Pisos alfombrados. Juegos living. Teléfono 220283. Garantizamos servicios.
6|9|C|514|10|9

A PLOMI - GAS service urgente calefones cocinas, estufas plomería, gas, instalaciones. Trabajos garantidos. Teléfono 230777.
6|9|C|812|11|9

"A - CALEFONES" a gas exclusivamente reparamos. Instantáneos y térmicos. Santa Fe 238. Cdad. Teléfonos 258853 - 261408.
7|9|C|939|6|10

A. DESTAPE cloacas, cañerías en general, reparacion calefones, servicio rápido. Telefono 243865.
7|9|C|010|11|9

A ELECTRICISTA reparaciones, instalaciones, service, garantido. - Señor Acevedo, Teléfono 255243.
10|9|F|26382|10|9

Alfredo GRISPO
-e HIJOS S.A.C.I.F.A.-
CONCESIONARIO OFICIAL
CITROËN
UNIDADES USADAS
RENAULT 4S 74
CITROEN 3 CV 73 74
CITROEN 2 CV 70 71
FIAT 600 68
FURGONETA 3 CV 70
CITROEN 3 CV .. 70
RENAULT 6 72
VICENTE LOPEZ 443
por SALTA al 800 - Mza.
10|9|F|26404|10|9

A DOMICILIO reparaciones lavarropas, calefones instantáneos, cocinas, estufas, sanitarios, plomería, Teléf. 248250.
10|9|C|937|10|9

A DESAGOTE pozos, cámaras sépticas, limpieza cañerías. UNIMEV. Teléfono 261745.
16|10|F|99829 Pte

A MAQUINAS de coser arreglos, taller integral. Lamadrid 430, ciudad. Teléfono 249178.
4|9|C|760|10|9

A DOMICILIO se ofrece plomero, servicio rápido. Teléfonos: 259929 y 220322. 6|9|C|589|10|9

A HELADERAS, lavarropas, termocalefones, reparaciones, garantidas. Cayetano Silva 2938, ciudad, Teléfono 250471.
1|9|C|228|30|9

A - PLASTIFICAMOS, pulimos, enceramos pisos madera, colocamos parquet, pintamos casas. - Tel. 250482. 6|9|C|760|20|9

A DESTAPAR cloacas, desagüe, cañerías agua, Plomero arreglo calefones gas. Tel. 223449.
7|9|C|065|21|9

A DOMICILIO reparación máquinas tejer y coser. Tel. 255920.
10|9|C|464|12|9

A EX mecánico Cía. Singer, arreglo máquinas coser. Tel. 240350.
10|9|C|876|10|9

ALBAÑILERIA total aislación techos tejas, encofrados. Martín 1560, Cruz. 290820. Batalla Berger. 10|9|C|900|10|9

ARREGLAMOS techos, pintura Gral., albañilería, pisos, azulejos, plomería, artefactos sanitarios, Tel. 242815.
10|9|C|877|10|9

BASTA de goteras. Empresa Hércules de Techos, galpones, caños, canaletas. Garantía en techos - San Luis 157. Tel. 217844.
9|9|C|562|12|9

CIELORRASOS pre moldeados de yeso, rápida colocación, económicos, garantidos. Créditos. Tel. 248874. 3|9|C|722|13|9

CERRADURAS, arreglo, coloco nuevas, voy domicilio. Trabajo garantido. Tel. 245012.
6|9|C|753|10|9

CONSTRUCCIONES, yesos, frentes, azulejos, pintura, seriedad. Empresa constructora. Teléfono 241862.
8|9|F|25534|13|9

CUYO Refrigeración: Reparación, pintura heladeras familiares, comerciales, lavarropas. Garantía. Teléf. 230533.
8|9|C|155-56|17|9|D.

COLCHONERO domicilio, lanas, pulliman, cotín; arreglamos camas, estiramos elásticos. Teléfono 258860.
9|9|C|475|8|10

ELECTRICISTA instalaciones y reparaciones generales. T. 242317.
10|9|C|930|10|9

GASISTA diplomado instalaciones, calefones, estufas, cocinas, reparaciones, sanitario, 220032 - 231017.
9|9|F|97739|10|9

LUSTRE o repase sus muebles, vamos a domicilio. Tel. 254429.
8|9|C|287|11|9

LUSTRADOR muebles domicilio, reacondiciono, encolados, esterillados, retapizados. Facilidades. Tel. 217457. 9|9|C|395|13|9

PLOMERIA: de urgencia. Reparaciones, trabajos al instante. T. 226045. 7|9|C|993|11|9

PINTURA, plomero, gasista, albañilería. Tel. 253320.
8|9|C|372|10|9

RAPIDGAS. Servicio Flamex. - Teléfono 257109.
9|9|C|612|10|9

T.V., reparamos en el día, garantía y seriedad, Tel. 243328.
10|9|C|839|11|9

YESERIA a domicilio. Refacciones, remiendos, campanas, Tabiques, Teléfono 255474.
10|9|C|979|10|9

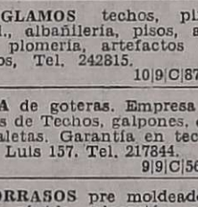

Permutas

PERMUTO casa en Tunuyán por una en Godoy Cruz o Dorrego, efectivo, resto convenir. Poste Restante A.B. (18) Diario LOS ANDES. 10|9|C|802|10|9

PERMUTO antisísmica, Bº Trapiche por casa, departamento, 3ª Sección. Martillero, 252365.
10|9|C|866|10|9

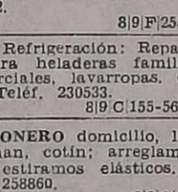

Comerciales

DISPONGO local y trabajo personal para negocio, representaciones, oficinas. Tratar: Godoy Cruz 437. San José. Gllén. Lunes a sábado horario comercio.
10|9|C|722|11|9

LOTE 1.800 m2., cerrado, sobre calle Maza casi Rodríguez Peña, Luzuriaga, Mza., zona industrial, dispongo para recibir mercaderías o materiales en consignación, representación o cualquier combinación comercial, con trabajo personal, capital, garantías. Saavedra 264, departamento 3, San José. Teléfono 972118. 10|9|C|847|11|9

Ley 11867

LEY 11.867.— Mendoza.- El señor Maximiliano Monteoliva vende al señor Enrique Pantaleón García Molina, negocio de venta de lanas, "El Regalo Lanas", ubicado en calle San Juan 1171, de ciudad Mendoza. Pasivo a cargo vendedor. Oposiciones: vendedor domicilio Barrio Vandor, manzana I, casa 9. Godoy Cruz. Mendoza. 8|9|C|302|12|9

Educacionales

A PRIMARIOS - secundarios, todas las materias, idiomas. Teléfono 220511. 8|9|C|355|17|9

ESTUDIANTES universitarios preparan alumnos, primarios, secundarios, incluido inglés. Experiencia, seriedad. Precios razonables. Teléfono 224573.
10|9|C|278|12|9

GUITARRA enseño. A domicilio Teléfono 247808.
3|9|C|784|12|9

INGLES, Francés, preparo alumnos secundarios. - Salta 818, 1º A. - Mendoza. 9|9|C|465|10|9

PREPARO alumnos Inglés. Teléfono 249931. 9|9|C|412|10|9

Academias

APRENDA peluquería para damas, métodos modernos, cursos financiados. Academia L'Etolle. - San Martín 1718.
3|9|C|841|12|9

Casas Rodantes y Embarcaciones

CASILLA rodante solidísima vendo. Rodríguez 326, Malpú - De tarde.
10|9|F|26442|10|9

MOTOR fuera borda, 7 ½ H.P., nuevo, regalo $ 75.000. facilidades Santa Fe 129, Ciudad.
10|9|T|09617|10|9

Cambiadores y Televisores

A - A DOMICILIO reparamos televisores, atención permanente. Tel. 243630. 1|9|C|43|10|9

A. SERVICIO autorizado Winco, trabajos garantidos. "La Casa del Tocadiscos". Rioja 1342.
4|9|C|313|18|9

A ¿TV descompuesto? Llame Tel. 240350-217549. Service a domicilio sin recargos.
9|9|F|26097|10|9

A ATIENDO reparaciones televisores, combinados. Al momento. Olascoaga 2463, Tel. 258165.
9|9|C|616|11|9

AMPLIFICADOR Hi-Fi 40 watts con giradiscos automático y bafles 12 pulgadas. El conjunto $ 86.100 o 30 cuotas de $ 5.990. Radiolux. Espejo 43.
5|9|F|24917|14|9

CAMBIO tubos televisores todas marcas, combinados. Electrogar TV. Tel. 255765. 8|9|C|193|12|9

CAMBIE el tubo de su televisor y páguelo a crédito. Garibaldi 374. Tel. 248066. 10|8|F|81631|Pte.

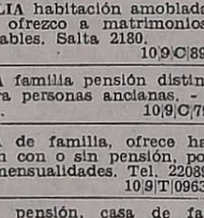

Foto - Cine

VENDO cámara fotográfica profesional marca Praktica PL Nova I. vendo contado. Alfonsina Storni 766, Godoy Cruz.
9|9|F|26093|10|9

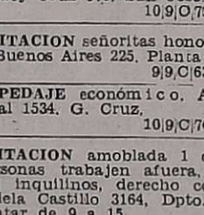

Pensión y Piezas Amobladas

ALQUILO departamentos amuebl ados completos, servicio de limpieza permanente, $ 2.000 diarios hasta 4 personas, más a convenir Saavedra 1059. San José. Mendoza. 8|9|C|215|216|12|9

ALOJAMIENTO caballeros, casa familia. Avda. España 1927, - Ciudad.
9|9|C|590|11|9

ALQUILO habitación amueblada en casa de familia - Tratar en la tarde - Alvear 871 - S. José.
10|9|C|970|10|9

ALOJAMIENTO para caballeros, señoritas y matrimonio. Se vende una residencial. P. Mendocinas 1369, Ciudad.
10|9|C|935|10|9|D

AMPLIA habitación amoblada, calle, ofrezco a matrimonios honorables. Salta 2180.
10|9|C|896|10|9

CASA familia pensión distinguida para personas ancianas. - Maza 661. 10|9|C|797|12|9

CASA de familia, ofrece habitación con o sin pensión, por día o mensualidades. Tel. 220892.
10|9|T|09637|10|9

DOY pensión, casa de familia, frente terminal a persona sola o estudiante. Teléfono 218138.
9|9|T|9543|10|9

ECONOMICA habitación amueblada, cocinar, 1-2 personas. 259004. Godoy Cruz 976. San José.
10|9|C|724|10|9

HABITACION señoritas honorables - Buenos Aires 225. Planta Baja.
9|9|C|632|10|9

HOSPEDAJE económico. Amengual 1534. G. Cruz.
10|9|C|761|12|9

HABITACION amoblada 1 o dos personas trabajen afuera, únicos inquilinos, derecho cocina. Videla Castillo 3164, Dpto. 2. - Tratar de 9 a 15.
10|9|C|922|10|9

VIANDAS a domicilio, comidas caseras. Tel. 241441. 8|9|C|229|14|9

Arriendos y Cambios

A/ALQUILERES, 100% seguridad, reajustables, semestralmente, evite problemas de cobranza, cobre puntualmente, pague o no el inquilino. Usted cobra igual. Estas y otras ventajas ofrecemos. Alquile por nuestro intermedio, ganará tranquilidad y seguridad. Visite n/oficinas o solicite tasador, s/compromiso. Provivienda. Perú 1214. T. 258054 255813 - 218277.
2|9|C|539|30|9

ofertas del día
CEMENTO.....$ 430
CAL SUBLIME.....$ 280
HIERRO NERVADO 8 mm.$ 520
HIERRO 4,2 mm..$ 155
M. HEREDIA Y CIA. S.A.
Lisandro de La Torre 150
Tel. 292238-292334-290155
LIBRE ESTACIONAMIENTO

A PROPIETARIOS alquilen por intermedio de Carlos E. Barrera Oro y Juan P. Landart, le garantizamos muy buenos inquilinos y estamos asesorados por abogados prestigiados del foro local en el aspecto legal. Mitre 1378, Ciudad. Tel. 257726.
5|9|F|24901|Pte.

A PROPIETARIOS recomendamos evitarse dificultades, dirigiéndose únicamente a quien cuyo nombre y apellido inspira confianza. Pídanos tasación. Alquilará mejor. - Asegúrese mediante nuestro servicio. Usted siempre cobra. - José Federico Moreno. Ex Director de la Cámara de Alquileres. - San Lorenzo 332. T. 249745.
10|9|F|26417|10|9

A PROPIETARIO solicito casas, departamentos, locales, operaciones garantidas. Puebla. 244043 y 246991. 10|9|C|734|10|9

A $ 30.000, galpón amplio, con oficina, baño. José Federico Moreno. San Lorenzo 332.
10|9|C|909|10|9

A $ 29.000, casa-quinta, Dorrego, con entrada auto. José Federico Moreno. San Lorenzo 332.
10|9|C|909|10|9

A $ 25.000, departamento a la calle, teléfono. Para oficinas, consultorio, etc. José Federico Moreno. San Lorenzo 332.
10|9|C|909|10|9

A $ 10.000 salón planta alta, para oficina o consultorio. José Federico Moreno. San Lorenzo 332.
10|9|C|909|10|9

A $ 25.000 departamento cerca Chacabuco. Tiene algunos muebles. José Federico Moreno. San Lorenzo 332. 10|9|C|909|10|9

A $ 25.000, chalet Barrio Santa Ana, cochera. José Federico Moreno, San Lorenzo 332.
10|9|C|909|10|9

A $ 15.000, salón con tintorería y vivienda. Deben comprarse maquinarias. José Federico Moreno. San Lorenzo 332.
10|9|C|909|10|9

A DUEÑOS quiero alquilar casa, departamento, salón negocio, galpones. - 257080.
10|9|C|913|13|9

A $ 22.000 casa sexta sección - 2 dormitorios, garaje - Tel. 214316
10|9|C|924|10|9

A. $ 12.000 Godoy Cruz, casa vieja, p/negocio o depósito, 2 piezas, cocina, baño, e/vehículo, vendo. Provivienda, Perú 1214.
10|9|C|945|10|9

A $ 19.000, departamento Godoy Cruz, 1/comedor, 2 dormitorios, cocina c/artefactos gas, patio. Provivienda, Perú 1214.
10|9|C|945|10|9

A ESTRENAR, finísimo departamento, tres dormitorios, living comedor, servicios, garaje opcional. Ofrezco. 291304.
10|9|C|934|10|9

ALQUILO departamento céntrico, frontal, living, 3 dormitorios, dependencias. Colón 293, Teléfono 249914. 7|9|C|968|10|9

ALQUILO oficinas céntricas, baños privados, teléfono. Colón 293. - Teléfono 249914.
7|9|C|968|10|9

ALQUILO local 30 m2. para negocio cerca J. Calle y B. Sur Mer 25.000. Argumedo - Propiedades. 242903. De tarde.
8|9|C|344|10|9

ALQUILO casa 3 dormitorios, living, demás comodidades. Pesos 35.000, zona Estrada y Mitre. Llamar tel. 256009, de tarde.
9|9|T|9586|11|9

ALQUILO casa, con salón para negocio, 2 dormitorios, dependencias. 2.500.000 mensuales. - José Federico Moreno 1575.
9|9|F|26193|10|9

ALQUILO local esquina, céntrico, $ 38.000. Informes: Avda. España 1689. 10|9|C|762|10|9

ALQUILO hermoso departamento frontal, pleno centro, living-comedor, 1 dormitorio. Menéndez Bianchi. Teléfono 241666.
10|9|C|814|10|8

ALQUILO departamento interno, entrada automóvil, 2 dormitorios 1.700.000 m|n. mensuales. José Federico Moreno 1575.
10|9|F|26430|11|9

ALQUILO casa, 3 dormitorios, antisísmica, 3.000.000 m|n. mensuales. José Federico Moreno 1575.
10|9|F|26432|11|9

ALQUILO Dpto. céntrico, 3 dormitorios, living, $ 2.900.000 mensuales. Teléf. 246980.
10|9|C|938|10|9

ALQUILO casa 5ª Sección; living-comedor, 3 dormitorios y dependencias, impecable. Mengoni. - Colón 428, Teléfono 246295.
10|9|F|26534|10|9

ALQUILO oficina céntrica un ambiente, baño - Montalto Inmobiliaria - C. Díaz 316.
10|9|C|979|930|10|9

ALQUILO galpón para taller Las Heras - Montalto Inmobiliaria C. Díaz 316.
10|9|C|979|980|109|

ALQUILO en ciudad departamento un dormitorio, cocina comedor, baño instalado a compartir matrimonio solo $ 9.000 - Jujuy 123. 10|9|T|9613|10|9

ALQUILO oficinas a estrenar, con baño privado - Muy céntricas - Opromolla - Tel. 242398.
10|9|F|26372|11|9

ATENCION, deseo alquilar casa 2 dormitorios, excelentes garantías. 240351 - 293025. 10|9|C|840|10|9

ALQUILO garaje calle Olascoaga entre Suipacha y Jorge A. Calle. Teléf. 252389. Llamar de 16.30 - 19.30. 10|9|C|912|10|9

ALQUILO departamento 3 dormitorios, cocina, living comedor, Barrio Cano. Intermedio. $ 20.000, "Arenas Propiedades", Colón 434.
10|9|F|26418|10|9

ALQUILO en Ciudad departamento 1 dormitorio, cocina, comedor, baño instalado a compartir a matrimonio solo $ 9.000, Jujuy 123. 10|9|T|9595|10|9

CASA sexta Sección alquilo a estrenar, 3 dormitorios, dependencias, teléfono $ 50.000. Sánchez - 980.408. 10|9|F|26424|10|9

CASA Avenida Sarmiento, ideal instituto médico u oficinas, Teléfono 257080.
10|9|C|913|10|9

CASA, 4 piezas y dependencias. - $ 18.000. Federico Moreno 1319.
10|9|C|913|10|9

CHALET moderno, tres dormitorios, dos baños, escritorios, living comedor, sótano, garaje, departamento servicio, ofrezco, Teléf. 291304.
10|9|C|934|10|9

DEPARTAMENTO un dormitorio, antisísmico, $ 13.500. Casa centro "Carrodilla" $ 30.000. Alquilo. - Martillero "Aruani". Bandera de los Andes 388 - San José.
10|9|F|26347|10|9

DEPARTAMENTO totalmente amoblado, dos dormitorios, living comedor, servicios totales, teléfono propio, ofrez

LICITACIONES

MINISTERIO DE ECONOMIA
CORPORACION DE EMPRESAS NACIONALES
AGUA Y ENERGIA ELECTRICA
EMPRESA DEL ESTADO
GERENCIA EXPLOTACION REGIONAL CUYO

Licitación Pública Nº 17

Llámase a LICITACION PUBLICA para el día 4 de Octubre de 1976, a las 11 horas, para la preselección de Empresas dedicadas al procesamiento de datos, radicadas en la Ciudad y Gran Mendoza, y de presentación de ofertas para la contratación de las tareas del facturado de energía eléctrica y varios correspondientes a la jurisdicción de la Gerencia Explotación Regional Cuyo (Mendoza y San Juan) y de la Gerencia Explotación Regional Centro (San Luis y La Rioja), según exigencias, detalles y especificaciones técnicas insertas en pliego.

Pliego e Informes: Oficina de Compras, Avda. San Juan 470 - Mendoza.
Valor de la Documentación: Un mil pesos ($ 1.000,00)

9|9|F|25582|14|9|A

MINISTERIO DE ECONOMIA
Corporación de Empresas Nacionales
YACIMIENTOS PETROLIFEROS FISCALES
Administración Mendoza

LICITACION PUBLICA AM. Nº 1.315

Mantenimiento en servicio, unidades de bombas centrífugas verticales para agua, existentes en áreas Administración Mendoza.

Apertura: Día 21 de setiembre de 1976, a las 15 horas, en calle Salta 672, Godoy Cruz, Mendoza.

Valor del pliego: $ 1.000,—.

1|9|F|17619|10|9|D

Ministerio de Economía
Corporación Empresas Nacionales
YACIMIENTOS PETROLIFEROS FISCALES
Administración Mendoza

LICITACION PUBLICA AM. Nº 1.314

Transporte de fuel-oil en camiones tanque, desde Planta de Almacenaje Luján de Cuyo, hasta lugares de consumo de área Barrancas y zonas adyacentes.

Apertura: Día 1 de octubre de 1976 a las 15 horas, en calle Salta 672, Godoy Cruz, Mendoza.

Valor del pliego: $ 2.000,00.

7|9|F|25482|16|9

MINISTERIO DE ECONOMIA
CORPORACION DE EMPRESAS NACIONALES
YACIMIENTOS PETROLIFEROS FISCALES
YACIMIENTO MENDOZA

Lic. Pública Nº 1.309 - Block semiarmados, de 6 y 8 cilindros. Apertura 22-9-76, a las 10.30 hs.

Lic. Pública Nº 1.310 - Camperas de Cuero. Apertura 22-9-76, a las 11.30 hs.

Lic. Pública Nº 1.311 - Aceros, secciones y medidas varias. Apertura 23-9-76, a las 10.30 hs.

Lic. Pública Nº 1.312 - Motores Diesel tipo industrial, Refrigerados dos por aire. Apertura 23-9-76, a las 12 hs.

Lic. Pública Nº 1.313 - Ropa de trabajo para personal de maestranza. Apertura 24-9-76, a las 10.30 hs.

Pliegos. ADMINISTRACION MENDOZA - Salta 672, GODOY CRUZ (Mza.).

Valor del Pliego: $ 500.—

6|9|F|25365|10|9

Gobierno de Mendoza
MINISTERIO DE OBRAS Y SERVICIOS PUBLICOS
DEPARTAMENTO GENERAL DE IRRIGACION

LICITACION PUBLICA Nº 19
Llámase a LICITACION PUBLICA para el día 17 de Setiembre de 1976, a las 10.30 horas, a fin de proceder a la venta de aproximadamente veinte (20) toneladas de forestales caídos (Alamos criollos "Populis nigra"). Los forestales se ubican en terrenos de la Zona de Riego del Valle de Tupungato - Tupungato - Mendoza en el lugar denominado "Casa del Medio".

Si el día fijado para la apertura fuera declarado feriado o no laborable, el acto Licitatorio se efectuará el día hábil inmediato posterior a la misma hora señalada.

Por Pliego de Condiciones, concurrir a Sección Compras, sita en Avda. España y Barcala de la ciudad de Mendoza, o a la Zona de Riego de Tupungato - Almirante Brown 967 - Tupungato - Mendoza.

10|9|F|26308|10|9

GOBIERNO DE MENDOZA
MINISTERIO DE OBRAS Y SERVICIOS PUBLICOS
ESTACION TERMINAL DE OMNIBUS DE MENDOZA

LICITACION PUBLICA
Explotación Locales Comerciales

Llámase a LICITACION PUBLICA para otorgar la explotación comercial de locales en la ESTACION TERMINAL DE OMNIBUS DE MENDOZA. - La lista completa de los rubros previstos podrá ser consultada en las oficinas de la Dirección de la Estación Terminal de Omnibus de Mendoza, sita en Avda. de Acceso Este y calle Alberdi, Planta Alta, Ala Este, San José, Guaymallén. Desde el 15 de septiembre de 1976 se pondrán en venta las carpetas conteniendo la documentación licitatoria.

PRECIO DE LA CARPETA: $ 1.500,-.

La apertura de propuestas se realizará en esta Dirección el día 30 de septiembre de 1976, a las 8.30 horas.

10|9|F|26351|13|9|A

BANCO DE MENDOZA

LICITACION Nº 74/76 - 355
AMPLIACION, REMODELACION Y REFACCION DEL EDIFICIO DE SUCURSAL TUNUYAN
APERTURA: 5 de Octubre de 1976, a las 10 horas.
VALOR DEL PLIEGO: $ 1.000,- (UN MIL PESOS).

LICITACION Nº 75/76 - 356
PROVISION E INSTALACION DE ESTANTERIAS METALICAS SISTEMA ANGULAR - SUC. TUNUYAN
APERTURA: 5 de Octubre de 1976, a las 11 horas.
VALOR DEL PLIEGO: $ 300,- (TRESCIENTOS PESOS)
PLIEGOS E INFORMES: Departamento de Compras y Licitaciones de Casa Matriz, Gutiérrez 51, Mendoza, o en Sucursal Tunuyán, sito en San Martín y Sarmiento - Tunuyán (Mendoza).

10|9|F|26339|11|9

MINISTERIO DE ECONOMIA
Corporación de Empresas Nacionales
Yacimientos Carboníferos Fiscales

Llámase a LICITACION PUBLICA Nº 98/76 por el transporte, en camiones volcadores, de 5.000 toneladas de carbón bruto desde Destilería Luján de Cuyo y 10.000 toneladas de carbón residual desde Parque Industrial Petroquímico, ambas hasta estaciones Cruz de Piedra, Mayor Drummond, u otras, en Provincia de Mendoza. Apertura de las ofertas: 24 de Setiembre de 1976, a las 10 horas, en forma simultánea en Delegación Ventas: Belgrano 854, Mendoza, y en Sede Central: Avda. R. Sáenz Peña 1190, Capital Federal. Informes y Pliegos en los mismos.

10|9|F|26311|13|9

EDICTOS JUDICIALES

EDICTO. — Primer Juzgado Civil San Martín, cita herederos y acreedores de Antonio José Crespillo Gamez, comparendo seis octubre, once horas. Pedro Conrado Gianello. Secretario.

10|9|F|26301|22|9|A

EDICTO. — Caja de Seguro Mutual Ley 1828, cita cinco (5) días beneficiarios Juan Isidro González Burgos, para reclamos derechos seguro mutual. Carlos R. Nanclares. Gerente Interino.

10|9|F|26296|20|9|A

EDICTO. — Juez Cuarto Civil, cita, emplaza herederos y acreedores de Juana Susana Oyola, comparendo veinticinco de octubre próximo, doce horas. Autos Nº 71.509. Susana M. Durán, secretaria.

10|9|C|466|22|9|A

EDICTO. — Juez Segundo Juzgado Civil San Rafael, cita a herederos y acreedores de: Manuel Lucena Racero y Eulogia Alvarez de Lucena. Comparendo cuatro de octubre próximo a las ocho horas. Secretaria: Elda J. Savoy.

10|9|F|26291|20|9|A

EDICTO. — Juez Décimo Primer Juzgado Civil, Expte. 104896 "Aguilar Jorge N. c|María F. de Glymes de Aguilar p|Exclusión Heredera" notifica María Fanny de Glymes de Aguilar de ignorado domicilio, sentencia de autos: "Mendoza, 12 de diciembre de 1975, Y vistos: ... Resulta:... Y considerando:... Resuelvo: 1.- Hacer lugar en todas sus partes a la demanda de fs. 3/5 y en consecuencia excluir a la demandada doña María Fanny de Glymes de Aguilar de la sucesión de don Jorge Aguilar (autos 101.678) originarios de este Juzgado, por carecer de vocación hereditaria. 2º - Imponer las costas a la parte demandada vencida (art. 36 del C.P.C.). 3º - Regular los honorarios profesionales del Dr. César Cuervo en la suma de pesos cinco mil ($ 5.000).. (art. 10 Dto. Ley 1304). Notifíquese. Repongase. Fdo.: Dr. Luis A. Montenegro - Juez", Juan Carlos Puebla. Secretario.

10|9|C|496|10|9

EDICTO. — Juez Tercer Juzgado Civil, autos Nº 107.179 "Mendieta, Raimundo E. p|Ausenc. pres. Fallecimiento", hace saber posibles interesados que Trinidad Francisca Barrera de Mendieta solicita declaración fallecimiento presunto de Raimundo Escolástico Mendieta. Arnaldo Andrés Frigerio. - Secretario.

10|9|C|742|10|9

EDICTO DE REMATE: Segundo Juzgado Civil, Secretaría Nº 2, autos 103.341 "Blanco Aldo c|José Antonio Iannizzotto y ot., Ejec. Hipotecaria; Mario R. Herrero C., martillero público, matr. 1.360, rematará el día 23 de setiembre 1976, hora 10, pasillo primer piso ala norte, Palacio Justicia, frente mismo a Secretaría Nº 2, inmueble rural ubicado distrito "Las Violetas", departamento de Lavalle, superficie 10 Has. 2.909,44 m2. Límites: Norte: Lote Nº 3; Sud: Lote Nº 5; Este, calle Corrego y Oeste, calle interna Nº 3. Posee derecho agua de riego eventual toda la superficie por arroyos y vertientes del canal Colonia, Hijuela Colonia Primera Toma. (Código 1761 - P. G 45567 - P.P.-41). Deudas: Contribución directa 1975 1976 pesos 1.666,14 (liquidación válida hasta 15 - 7 - 76); Dpto. Gral. Irrigación año 1976 $ 19.602. Embargos: El de autos (103.341) $ 77.813 anotado al Nº 46, Folio 46, Tomo 14 de embargos de Lavalle; Expte. 38206 "Ferra Miguel c|José A. Iannizzotto y ot. Ejec. Hipot.", 7º Juzgado Civil por $ 43.647 anotado al Nº 192, Folio 192, Tomo 13 de embargos de Lavalle. Hipotecas: La que origina esta ejecución anotada al Nº 9589, Folio Nº 316, Tomo 31 padron hipotecario de Lavalle. Inscripciones: Registro de la Propiedad Dominio, a nombre de Iannizzotto, José Antonio y Fernández Antonio al Nº 6025, fs. 801 Tº 51 de Lavalle. Avalúo: 241.470; base subasta $ 169.029 (70% del avalúo). Título y gravámenes agregados a autos no admitiéndose reclamo alguno sobre falta o defecto de los mismos una vez realizado el remate. Comprador depositará acto 10% seña y 3% comisión martillero. Informes Secretaría autorizante o Martillero Barrio Cano H - 4 - 2. Mario R. Herrero Cuitiño, martillero público y corredor de comercio. Matr. 1860 y 99.

10|9|C|494|22|9|A

EDICTO. — Caja de Seguro Mutual Ley 1828, cita cinco (5) días beneficiarios Gumercindo Cardozo Herrera, para reclamos derechos seguro mutual. Carlos R. Nanclares, Gerente Interino.

10|9|C|883|14|9

EDICTO. — Caja de Seguro Mutual Ley 1828, cita cinco (5) días beneficiarios Juan Cercamondi Magagnini, para reclamos derechos seguro mutual. Carlos R. Nanclares, Gerente Interino.

7|9|C|914|11|9

EDICTO. — Caja de Seguro Mutual Ley 1828, cita cinco (5) días beneficiarios Juan Augusto Casanelli Riveros, para reclamos derechos seguro mutual. Carlos R. Nanclares. Gerente Interino.

7|9|C|876|11|9

EDICTO. — Séptimo Civil, Autos Nº 39.724 Dirección Provincial Vialidad c|Luis Alberto Ortiz y otros Expropiación, cita emplaza diez días demandados sucesores interesados terreno ubicado entre calles Moyano Rodríguez Moreno y Pública Costa de Araujo Lavalle superficie fracción a 15 Has. 249,90 m2 fracción B 13 Has. 4822,35 m2 fracción C 24 Has 8317,20 m2 inscripcias Registro Propiedad Raíz Nros. 6887 Fs. 63 Tº 32; 5170 Fs. 262 Tº 48 y 6740 Fs. 149 Tº 48 respectivamente de Lavalle Bajo apercibimiento ser representado Defensor Oficial (Decreto Ley 1447/75 Arts. 62, 72 CPC). - Rodolfo H. Puebla, Secretario.

8|9|F|25677|17|9

EDICTO. — Caja de Seguro Mutual Ley 1828, cita cinco (5) días beneficiarios José Camba Iturri para reclamos derechos seguro mutual. - Carlos R. Nanclares, Gerente Interino. 8|9|C|239|12|9

EDICTO.— Juez Segundo Juzgado Civil cita herederos y acreedores de Eusebio Gabriel Allendes, comparendo 13 de octubre próximo, a las 11.30 hs. Autos 104.769, Mza. 3.9.76 - Eduardo O. Giménez, secretario.

8|9|F|25527|12|9

EDICTO. — A herederos de Raúl Ignacio Suárez Boulin citase a la Caja de Jubilaciones y Pensiones de Abogados y Procuradores, a reclamar derecho pensionario, bajo apercibimiento de ley. Angel Andrés O. Laconi, gerente.

6|9|C|381|10|9

EDICTO. — Caja de Seguro Mutual ley 1828, cita cinco (5) días beneficiarios Tiburcio Pascual Sosa Molina para reclamos derechos seguro mutual. Carlos R. Nanclares, gerente interino.

6|9|C|734|10|9

EDICTO. — Juez 16º Civil, hace saber a Eduardo Adán Cádiz y Elba Eulogia Santander y a posibles interesados que Roberto Tránsito Morales y Eulogia del Carmen Castro solicitan adopción de Carmen Nelly Cádiz. Secretaría: Pablo Alberto Rinaldi.

9|9|C|559|13|9

EDICTO - Juez Segundo Juzgado Civil, San Rafael, Secretaría 4, cítase a doña Rafaela García, para que dentro del término de cinco días comparezca a estar a derecho y constituya domicilio legal dentro radio Juzgado Autos 17.764, caratulados: García Rafaela p|ausencia con presunción de fallecimiento, doctora Hirma G. Saso, Juez. - Elda I. Savoy, Secretaria.

9|9|F|26280|16|9|A

EDICTO. — Caja de Seguro Mutual, Ley 1.828, cita cinco (5) días beneficiarios Yolanda Lidia Dejuan Cabrera, para reclamos derechos seguro mutual. - Carlos R. Nanclares, gerente interino.

9|9|C|538|13|9

EDICTO. — Caja de Seguro Mutual ley 1828, cita cinco (5) días beneficiarios Antonio Scarcia Stirpa o Estirpa o Estripa para reclamos derechos seguro mutual. — Carlos R. Nanclares, gerente interino.

6|9|C|727|10|9

EDICTO. — Primer Juzgado Civil San Martín, cita herederos y acreedores de Manuel Campanario, comparendo veintisiete setiembre diez horas. - Esc. Act. Pedro Conrado Gianello, secretario.

19|8|F|20111|10|9|A.

EDICTO. — Juez Sexto Jdo. Civil, Secret. 6, hace saber a interesados y quienes se consideren con derecho sobre inmueble calle Tucumán 434 de Ciudad, superficie 236,5084 mts. cuadrados, apertura juicio Nº 85.193 "Sgo de Corrales Ernestina por Tit. Supl." sobre el inmueble referido, Alberto J. Sacchi Yori, Secretario. 25|8|C|730|29|9-A

EDICTO. — Juez Civil de Rivadavia cita herederos y acreedores de Alejandro Chávez o Zapata, comparendo catorce de setiembre próximo a las diez horas. Autos Nº 928. - Francisco D. Simón, secretario.

25|8|F|23605|10|9|A.

EDICTO. — Juez Cuarto Civil, cita herederos y acreedores de Victorina Juárez de Flores, comparendo veintisiete de setiembre, a las doce horas. Expte. Nº 71.067. Susana M. Durán, Secretaria.

31|8|C|162|10|9|A

EDICTO. — Juez Décimo Cuarto Juzgado Civil cita emplaza herederos y acreedores de "Juan Carlos Rosario López, comparendo treinta setiembre próximo, doce treinta horas. Felipe A. de la Rosa C., Secretario.

31|8|C|351|10|9|A

EDICTO — Primer Juzgado Civil San Martín, cita herederos y acreedores de Elena Ortubia, comparendo veintinueve setiembre, once horas. Pedro Conrado Gianello, Secretario. 31|8|F|21996|10|9|A

EDICTO. — Juez Segundo Juzgado Civil San Rafael cita herederos y acreedores José Olive audiencia comparendo veintisiete setiembre próximo once horas. Autos Nº 17.834. - Elda I. Savoy, Secretaria.

1|9|F|22268|10|9|A

EDICTO. — Juez Primero Civil, hace saber por diez días Roberto Orlando Fontana solicita cancelación hipoteca anotada al Nº 7368, Fs. 55 Tº 18 Par de Guaymallén. Habiéndose entraviados tres documentos hipotecarios. Luis A. Benvenuto, Secretario.

2|9|C|17|10|9|A

EDICTO. — Primer Juzgado Civil San Rafael, cita herederos y acreedores Isidora Ojeda de Hinojosa, comparendo veintiocho setiembre próximo once horas. Autos Nº 72.760. José Yagüe, Secretario.

2|9|F|22538|14|9|A

EDICTO. — Juez 16º Civil - autos 41.526 - "Valles Juan-Sucesión" - cita herederos y acreedores comparendo setiembre veinte 1976 once horas. Secretaría, Pablo Rinaldi.

2|9|C|351|14|9|A

EDICTO. — Juez Civil de Rivadavia cita herederos y acreedores de Antonio Abdala comparendo veintinueve de setiembre próximo doce horas. Autos nº 917. - Francisco D. Simón, Secretario.

3|8|F|22882|13|9|A

EDICTO. — Juez Trece Civil, cita herederos y acreedores de Clodomiro Gallardo, comparendo día veinticuatro de Setiembre próximo a las ocho horas. Expte. 71.242. Rodolfo César Adam, Secretario.

6|9|C|710|16|9|A

EDICTO. — Juez Séptimo Civil cita emplaza herederos acreedores Moisés Araujo comparendo seis Octubre próximo, doce horas. - José M. Hidalgo, secretario.

6|9|C|079|16|9-A

EDICTO. — Juez Segundo Juzgado de San Rafael, cita herederos y acreedores de Cecilia García de Del Pozzi, audiencia cuatro de octubre de 1976 a las once horas, en Autos Nº 16.887, Marcos L. Vega, secretario. 4|9|F|24810|13|9|A

EDICTO. — Juez Primer Juzgado Civil San Rafael, cita y emplaza herederos y acreedores de Manuel Sánchez Juárez, Antonia Castro de Sánchez Juárez y María Luisa Teresa Selles de Sánchez Juárez comparendo día veintisiete de Setiembre próximo nueve horas. Autos Nº 73.093-B. - César Suárez, secretario. 6|9|F|25306|16|9|A

EDICTO REMATE. — Segundo Juzgado Civil Segunda Circunscripción Judicial Secretaría Nº 3, autos Nº 6.083 "Cristóbal Isaías (hoy su Sucesión) contra María Falco de Pereyra y Otro, p|Daños y Perjuicios", comunica Cinco Días Alternados, Federico Hauser. Rematará 14 Setiembre Próximo 11 Horas, Estrados Juzgado Casa Departamental Las Heras, Sin Número, Ciudad San Rafael: Inmueble superficie 248 mts. 27 decímetros cuadrados. Inscripto nombre demandada 6º Padrón 41315/17. Mejoras: Casa construida, bloques menor parte material cocido; techos, ruberoid, madera, caña y barro; superficie cubierta 87 mts. 0.20 centímetros aproximadamente; servicio agua corriente y luz eléctrica; regular estado conservación. -Deudas: Irrigación Río Diamante P. P. 573 $ 2.584,45. Dirección Rentas Padrón Territorial 41.315/17, años 1972|1975, $ 1.393,20, más multas. - Gravámenes: Hipoteca primer Término a favor Martínez Fuentes Carmen 24-9-1970, $ 1.000, "se lo notifica haga valer sus derechos", estos autos $ 11.572,72. - Ubicación: San Rafael, Distrito Cuadro Nacional, calle Lavalle 85. - Títulos: agregados en autos a fs. 135|1939, no admitiéndose reclamos después de subastado. - Base de Venta: 70% avalúo fiscal $ 7.056.00: al mejor postor, 10% seña más comisión Ley acto remate aprobada sea la subasta. Más informes: Secretario Autorizante y martillero. Barcala 1890, teléfono 25096. - Marcos L. Vega, secretario. 4|9|F|24805|13|9|A

EDICTO. — Juez Décimo Civil cita y emplaza herederos y acreedores de Andrés Guillermo Picon, audiencia siete de octubre próximo nueve horas Autos 11.497. - Juan Carlos Calderón. Secretario. 8|9|C|954|20|9|A

EDICTO. — Juez Quince Civil, cita herederos, acreedores: José Juan Bonomi, comparendo: setiembre veintidos, doce y treinta. Expte.: 40.365. - Rodolfo M. Puebla. Secretario. 8|9|047|20|9|A

EDICTO. — Juez Trece Civil, cita herederos y acreedores de Clodomiro Pedro Ramírez, comparendo días veintitres de setiembre próximo a las diez horas. Expte. Nº 72.420. - Rodolfo César Adam. Secretario. 8|9|C|873|20|9|A

EDICTO. — Juez Primero Civil cita, emplaza herederos y acreedores de Rita María Jesús Luque de Araujo, comparendo quince octubre diez horas, Expte. 120.283. Luis A. Benvenuto, secretario. 17|9|C|64|17|9|A.

EDICTO. — Juez Décimo Sexto Juzgado Civil, cita y emplaza herederos y acreedores comparendo 23 setiembre once horas, autos 41.450 "Lencinas Julio Antonio". - Pablo Alberto Rinaldi, secretario. 8|9|C|186|20|9

EDICTO.— Juez 14º Juzgado Civil, autos Nº 86.620 "Municipalidad Capital contra Rinaldo Pedro Bacigalupo Bellafronte por expropiación", cita y emplaza demandada y|o sucesores, herederos o interesados inmueble, ubicado calle Rubilar y Fernando Fader de Ciudad, afectado ensanche de la primera, constante superficie de 242,31 m2. Inscripto Registro Propiedad al Nº 6.990, fs. 448, Tº 51 de Ciudad, bajo apercibimiento ser representados Defensores Oficial (Art. 22; Inc. 39, 26, Decreto-Ley 1447, 62, 72 y 214 C.P.C.).

8|9|F|25517|26|9-A

EDICTO. — Orden señor Juez Cuarto Juzgado Civil, autos Nº 67.511 "Martí Federico c|Manuel B. Hernández por Ejec. Camb." Miguel Angel Belarde, rematará veinte setiembre próximo hora once, frente secretaría Juzgado, segundo piso Palacio de Justicia, propiedad ubicada en el departamento Maipú, constante de una superficie de 238.41 mts.2. Inscripta en el archivo Judicial de la Provincia a nombre demandado, fs. 609 Tº 81 "D" Dpto. Maipú. Límites: Norte: lote Nº 16 en 23,50 mts., Sud: lote Nº 18 en 24,24 mts., Este: calle Pública proyectada (hoy Ejército Libertador Nº 685) en 10,03 mts. y Oeste: lote Nº 32 en 10 mts. Deudas: Dirección Gral. de Rentas: Padrón Nº 18.707. Avalúo $ 1.390. Debe Contribución Directa años 73/75 $ 1.243,65. Municipalidad Maipú: Padrón Nº 10.216 $ 881,51. Gravámenes: Embargos: Expte. Nº 65.193 "Guiñazú Félix c|Manuel B. Hernández Camb." 4º Civil $ 15.000. Expte. 65.191 "Guiñazú Félix c|Manuel B. Hernández Camb." 4º Civil $ 15.000. Expte. 20.890 "Bco. Nación Argentina c|Juan Mal Hernández y Ot." Juzg. Federal no consigna monto. Expte. 72.037 "Fernández Ramón c|Manuel Hernández Camb." 5º Civil $ 12.800. Expte. 79.345 "Est. Vitivinícola "Los Andes" c|Manuel Hernández Camb." 6º Civil pesos 23.363. Expte. 82.406 "Sierra Carlos M. c|Manuel Hernández Camb." 14 Civil $ 3.060. Expte. 65.195 "Gag José c|Manuel B. Hernández y ot. Camb." 4º Civil $ 30.000. Expte. 151.404 "Mensio Silva c|León Enriquez y Ot. Cob. Alq." 4º Paz $ 9.225. Expte. 36.565 Kolton S.A. de Ahorro y Prest. para la vivienda c|Manuel B. Hernández" 15º Civil $ 72.000. Expte. 67.511 "Martí Federico c|Manuel Hernández Camb." 4º Civil pesos 22.804,90. Expte. 68.317 "Martí Federico c|Manuel Hernández Camb." 4º Civil $ 18.340. Expte. 85.668 "Martí Federico c|Manuel Hernández Camb." 14º Civil pesos 21.000. Hipoteca 1º Grado favor Kolton Ahorro y Préstamo para la Vivienda $ 50.000. Mejoras: el inmueble a subastar está compuestos: 1 living comedor de 4 x 3 mts. aprox., escritorio de 3 x 2,60 mts. aprox., cocina de 2 x 1,90 mts. aprox., dos habitaciones de 3 x 3 mts. aprox., baño instalado de 1,60 x 1,90 mts. aprox., cochera de 3 x 5 mts. aprox., habitación servicio y baño, techos loceta, pisos granito comedor y cocina y parquet en las habitaciones, patio embaldosado, parral hierro forjado. Títulos se encuentran agregados en autos. Conste que no se admitirá cuestión alguna sobre falta o defecto de los mismos después de la subasta. Por el presente citase al acreedor hipotecario mencionado y|o acreedores a hacer valer sus derechos. Base venta $ 973 o sea 70% avalúo fiscal, donde partirá primera oferta. Comprador depositará acto subasta 13% en concepto seña y comisión, saldo aprobada la misma. Informes Secretaría autorizante y|o Martillero Suipacha 471 Cdad.

8|9|C|349|17|10

EDICTO. — Orden Señor Juez Quinto Juzgado Civil, autos 75.809 "Martí Raúl Federico y ot. contra Juan F. Grasso y ot. Ejec. Hon." Miguel Angel Belarde, rematará veintidos setiembre próximo hora once treinta, frente Secretaría Tribunal segundo piso Palacio de Justicia, propiedad urbana, ubicada en calle Granaderos 1470 Cdad., constante de una superficie de 550 mt 2. Inscripta en el Archivo Judicial de la Provincia a nombre del demandado y otros al Nº 10.465. Límites: Norte: Suc. Juan Gutiérrez en 45 mts.; Sud: Tomás Cornick en 45,60 mts.; Este: Calle Granaderos en 8,52 mts. y Oeste: Pedro Ferro y Suc. Alaniz en 15,50 mts. Deudas: O.S.N. Cert. cado Nº 166.303 Cuenta 2193 $ 1.924,85 más recargos (según detalle fs. 35) Municipalidad de la Capital Manzana 751 Parc. 57 $ 470. Dirección de Rentas: Padrón 8213 Avalúa pesos 36.300, debe Contribución Directa años 74 75 $ 89. Gravámenes: Hipoteca 1º Grado Favor Del Monte Rosario y ot. $ 4.000. Embargo expte. 75.809 "Martí Raúl F. y Ot. c|Juan F. Grasso y Ot." 5º Civil $ 26.000. Mejoras: Posee dos habitaciones de 4,50 x 4,50 mts. aprox. cada una salón de 6,50 x 5,00 mts. aprox. baño 1,90 x 1,60 mts. aprox. Galpón (Tinglado) hierro y chapas de zinc. 15 x 15 mts. aprox. la construcción de las habitaciones es de adobe, techos caña y barro, pisos baldoza. La parte a subastar es una tercera parte indivisa. Base venta $ 8.470, parte proporcional del 70% avalúo fiscal, donde partirá primera oferta. Comprador depositará acto subasta 13% en concepto seña y comisión, saldo aprobada la misma. Conste que no se admitirá cuestión alguna sobre falta o defecto de los mismos después del remate. Títulos se encuentran agregados en autos. Informes Secretaría autorizante y|o martillero Suipacha 471 Cdad.

8|9|C|350|17|9|A

AVISOS CLASIFICADOS

(Viene de la Pág. anterior)

Servicio Doméstico Pedido

EMPLEADA cama adentro, imprescindible referencias y saber cocinar. Buen sueldo. Llamar 290030. 10|9|C|914|11|9

EMPLEADA cama afuera, inútil presentarse sin recomendación. Buen sueldo. Rufino Ortega 155. Teléfono 242393. 10|9|T|9590|10|9

EMPLEADA doméstica, limpieza y pequeños quehaceres, medio día. Necesito. Espejo 575. Ciudad. De 10 a 12 horas.

10|9|C|833|10|9

EMPLEADAS, cama adentro y medio día, necesito, Agencia, Salta 1587.

10|9|C|931|10|9

MUCAMA competente, seria, recomendada, todo trabajo, hay niños, cama adentro, buen sueldo a convenir. San Lorenzo 208, 5º A. De 8 a 13 horas.

10|9|C|720|10|9

NECESITO empleada de 9 a 16 hs., buen sueldo, limpieza con atención bebé de dos años, con referencias. Patricias Mendocinas 237. Godoy Cruz. 8|9|C|201|10|9

NECESITO empleada sin retiro. - Chacabuco 627, Godoy Cruz. - Barrio Bancario.

8|9|F|25951|10|9

NECESITO empleada de 8.30 a 19 hs., buen sueldo. San Lorenzo 507. 3º P. Dpto. A. Ciudad.

9|9|C|565|10|9

NECESITO empleada mayor de edad con referencias, buen sueldo, hay otra empleada. Avda. España 3224. Ciudad. Horario de 15 a 17 hs.

10|9|F|26466|10|9

NECESITO empleada casa de familia, sueldo $ 1.000.000, teléfono 292497.

10|9|T|09533|10|9

NECESITO chica para planchar bordados y bordadoras máquina común a domicilio. Traer muestras. Nicolás Avellaneda 65. Ciudad. 20|9|T|09634|10|9

SE NECESITA empleada se acepta con hijo. Aristides Villanueva 188. Ciudad.

8|9|T|9479|10|9

SE NECESITA señora o señorita mayor, cama adentro, para atender una señora. José Vicente Zapata 132. Ciudad.

9|9|C|659|10|9

OFRECIDOS

A MORON 284 solicite empleadas seleccionadas, garantizadas, consulte teléfono 291104.

6|9|C|13|10|9

A EMPLEADAS seleccionadas Agencia España 1683. Seriedad, garantía, teléfono 259168

6|9|C|110|10|9

A EMPLEADA por horas, medio día o cama adentro, cocinera. - 247364. 10|9|C|826|10|9

SE OFRECEN 2 empleadas, cama adentro. Tratar: Salta 1587 Ciudad. 10|9|C|931|10|9

SE OFRECE Agencia Bombal, 2 cama adentro, 3 medio días. - Competentes. Teléfono 292497.

10|9|T|09632|10|9

El campeonato Nacional de fútbol se inicia hoy

Vélez y All Boys juegan para la TV

BUENOS AIRES, 9 (Télam). A Vélez Sársfield y All Boys le corresponderá disputar el partido de apertura del certamen Nacional de fútbol, cotejo que se efectuará mañana, a partir de las 21.20, en cancha del primero y que televisará canal 7.

Los dos necesitan mejorar notablemente lo hecho en el certamen anterior si ambicionan cumplir una actuación medianamente digna.

Porque tanto uno como otro defeccionaron en alto grado en la primera parte de la temporada, al extremo que, por ejemplo, el elenco de Floresta sólo se salvó del descenso en la última fecha del Metropolitano.

Como consecuencia de ello, ambos buscaron afanosamente reforzar sus planteles y todavía lo siguen haciendo. Vélez hasta cambió de técnico, contrató a Delem en remplazo de Sanfilippo.

Por consiguiente, predecir cuál puede ser el rendimiento de uno y otro se torna harto dificultoso, máxime si se tiene en cuenta que aún ninguno de los dos directores técnicos, Delem y Marzolini, dieron a conocer la formación de sus equipos, especulando con alguna contratación de último momento.

Clausuran hoy en la A.F.A. el libro de pases

BUENOS AIRES, 9. (NA). — Mañana a las 20, será clausurado el libro de transferencias de futbolistas profesionales en la AFA y las expectativas más importantes giran en torno al probable trueque entre Estudiantes de La Plata y River Plate de Oscar Mas y Héctor Milano.

Ultimos pases

Marangoni a Rácing y Rogel iría a Rosario

BUENOS AIRES, 9 (Télam). "Los jugadores de Rácing, de Córdoba, Derderian (arquero), Saporiti (marcador de punta) y Comisso (delantero) quedaron incorporados en la fecha a nuestra institución", señaló a Télam el presidente de River, Rafael Aragón Cabrera.

La operación se realizó a préstamo hasta fin de temporada mediante el pago de un millón quinientos mil pesos.

Marangoni a Rácing

BUENOS AIRES, 9 (Télam). — El volante Daniel Horacio Marangoni firmó esta tarde el pertinente contrato que lo liga ahora a Racing, quien le abonara a San Martín, de Tucumán, la suma de 14 millones de pesos.

Marangoni, de 24 años, quien futbolísticamente se inició en Newell's Old Boys, aprobó el chequeo médico a que fue sometido en el consultorio de la AFA, antes de rubricar el contrato.

Rogel a Central

ROSARIO, 9 (Télam).— "Yo conozco el oficio. Nadie puede negar que siempre me la jugué, con la camiseta de Boca o con la de Gimnasia. Tengo mucho amor propio, no me gusta perder, y como estoy muy entero, estimo que puedo brindarle mis mejores servicios a Rosario Central", dijo hoy aquí Roberto Rogel, quien tramita su incorporación a la entidad rosarina.

El futbolista practicó hoy con el resto del plantel profesional centralista y cuenta con el aval del técnico Alfio Basile quien estimó que "Rogel puede ser un elemento útil para la zaga".

Fischer

RIO DE JANEIRO, 9. (UPI) — El club de fútbol Vitoria de Salvador (Bahía), anunció hoy la venta de su delantero argentino Roberto Fischer a River Plate de Buenos Aires.

El precio de la transacción fue por 1.200.000 cruzeiros (107.430 dólares). Fischer, de 31 años, conocido por "el Lobo", permanecerá con Vitoria hasta el tres del mes próximo, cuando terminarán las preliminares del campeonato nacional.

Un aspecto del agasajo ofrecido por Futbolistas Argentinos Agremiados, Filial Mendoza, a los periodistas deportivos de nuestro medio. También participaron de la misma, técnicos y reporteros gráficos.

Agasajo al periodismo deportivo

Se desarrolló en la sede del Círculo de Periodistas el agasajo ofrecido por Futbolistas Argentinos Agremiados, filial Mendoza al periodismo especializado. La reunión fue presidida por el titular, señor Antonio Segundo Vergara, acompañado por el secretario general señor Juan Carlos Forti y directivos de la misma, señores E. Fumagalli, Jorge Manino, Carlos Benítez, Raúl Galeazzi, Alcides Schanz, Requena, Marina, Etcheto, Deiber, Barreto, los técnicos Ufano y Hardan Curi, el profesor Mario Riveros y otras personas allegadas a la agremiación.

A los postres ofreció la demostración el secretario general de Futbolistas Agremiados, Filial Mendoza, señor Juan Carlos Forti, quien destacó el apoyo puesto de manifiesto por los periodistas deportivos en la marcha de la entidad, mencionando aspectos e inquietudes relacionados con la actividad de la entidad, especialmente en cuanto se refiere a la situación del fútbol local que reclama cambios. En primer término agradeció la demostración el jefe de noticias de Deportes de LOS ANDES y vicepresidente del Círculo de Periodistas Deportivos, señor Jorge Adolfo Calle, haciéndolo luego el señor Pedro Guevara Márquez por L.V. 10, el señor Ricardo Leyton por L.V. 8 y el señor José Félix Suárez por "El Gráfico". Debe destacarse la presencia de los reporteros gráficos que en la oportunidad adhirieron al festejo, agradeciendo la invitación en representación de los mismos los señores Rodolfo Borda y Juan Carlos Clavero.

Los 26 seleccionados: Felman incorporado

BUENOS AIRES, 9 (NA). — Extraoficialmente se conoció una nómina de 26 jugadores que serían convocados por Cesar Luis Menotti para el lunes en la AFA. De esos futbolistas sólo 18 empezarían a trabajar el martes próximo con vistas a los proximos compromisos del equipo.

Entre las incorporaciones probables figuran Alejandro Sabella, Darío Luis Felman, Alberto Beltrán Saldano, Daniel Bertoni y no se descarta aún la de Patricio Hernández.

La nómina extraoficial dada a conocer es la siguiente: Alejandro Sabella, Alberto Beltrán y Daniel Passarella (River Plate), Daniel Killer y Francisco

CORREO ARGENTINO Mendoza
Concesión Nº 47/Dto. 8º
Franqueo a Pagar
Concesión Nº 228
Tarifa Reducida

LOS ANDES

MENDOZA — Viernes 10 de Setiembre de 1976 — Año XCIV — Núm. 31.392

Un aspecto de la conferencia de prensa que ofreció el club Atlético San Martín en la sede de la Liga Mendocina de Fútbol. Se dieron detalles con respecto a su participación en el torneo Nacional de fútbol, organizado por AFA, que dará comienzo el domingo.

Conferencia de prensa

Confirmado: San Martín vs. Huracán en el Este

Ayer alrededor de las 20, se llevó a cabo en las instalaciones de la Liga Mendocina de Fútbol, la conferencia de prensa convocada por el club Atlético San Martín, relacionada con su participación en el torneo Nacional de Fútbol, organizado por AFA y que se iniciará hoy.

Fue presidida por su titular, Juan Marcovich, acompañado por los directivos Eduardo Adelinet, Alberto Sánchez y Oscar Stoisa. También estuvo presente el asesor jurídico de la entidad, doctor Eitel Stoisa y los integrantes de la oficina de prensa, Nelson Sosa, Roque Grillo y Ernesto Lobón. Nelson Sosa fue el encargado de explicar en forma detallada todo lo relacionado respecto a la participación de San Martín en el toneo Nacional. Anunció el lema que San Martín utilizará en el referido certamen y que será: "Adelante Albirrojo, Mendoza espera". Inmediatamente anunció la contratación del nuevo director técnico, Pastor Acosta Barreiro, en lugar de Orlando Vicente Garro, que renunció en la víspera por razones particulares.

Luego y ante preguntas que le formularon, el asesor de la entidad doctor Eitel Stoisa, fue el encargado de responder.

Con respecto al estadio que utilizará San Martín en sus compromisos para el Nacional, Stoisa aclaró que en un principio es intención de la directiva que los partidos se jueguen en cancha de San Martín, motivado por la presión ejercida por socios e hinchas de San Martín, como también por pedido del plantel de jugadores. Con respecto a esto, señaló también la posibilidad de que se juegue algún partido en Independiente Rivadavia, sobre todo que en el nuevo convenio realizado, al producirse la transferencia de Palavecino a Rosario Central, la cancha será cedida sin cargo alguno. Esta posibilidad será resuelta sobre la marcha del torneo. Aclaró luego, que todavía no puede conocerse con exactitud dónde se jugará la primera fecha frente a Huracán, ya que con anterioridad se había comunicado a A.F.A., que el estadio a utilizarse era el de Independiente Rivadavia.

Es por ello que a raíz del cambio de criterio de jugarlo en San Martín, tal novedad fue comunicada a las autoridades del fútbol máximo y aún se aguardaba la respuesta, si A.F.A. permitiría el cambio de lugar. Es decir, si se recibe la respuesta afirmativa, el partido con Huracán se jugará en San Martín, caso contrario, será el estadio "Azul" del parque Gral. San Martín. Sobre cuál será el costo que le demandará a San Martín jugar este Nacional. Stoisa dijo que si bien no había un estudio profundo, lo estimó en los mil millones de pesos viejos.

Posteriormente, la oficina de prensa dio a conocer los precios que regirán para los encuentros por el Nacional. Ellos son: popular $ 185 (reglametado por A.F.A.); menores $ 100; socios mayores $ 100; socios menores $ 50; platea oeste no socio $ 500; platea oeste socio $ 250; damas socias, gratis; damas no socias $ 250 y platea norte y sur $ 250. Respecto a los carnets de libre acceso, los del Círculo de Periodistas Deportivos tendrán validez y su ubicación en el estadio será conforme como ellos lo estipulen. Además los distintos medios serán munidos de credenciales especiales, para ingresar en los lugares de trabajo.

Por último se dio lectura a la nómina completa de la lista de buena fe presentada ayer a las 18, en la Liga Mendocina para su posterior remisión a A.F.A. La integran los siguientes jugadores: Raúl Tamagnone, Gregorio Dubrowszczyk, Eduardo y Santiago Marylak, Rodolfo Zuvialde, Luis Márquez, Rolando Gramari, Francisco Monárdez, Juan Víctor Guzmán, Juan Carlos Pereyra, José Tello, Miguel Astrada, Osvaldo Mosconi, José Arrieta, Guillermo Trama, Carlos Miori, José Pérez, Miguel Angel Villegas, Agustín Lucero, Juan Chacón, Norberto Méndez, Oscar Miguel Gómez, Héctor Pedone, Miguel Hollman, Juan Carlos Millán, Eduardo Bazán, Carlos Alberto Molina, Ismael Segundo Cardozo, José Benito Muñoz, Héctor Blas Fernández, Edgardo Quinteros, Jorge Fanín, Enrique González, Miguel Cappadona y Carlos Campos. Director técnico: Pastor Acosta Barreiro; preparador físico: Armando Sosa; kinesiólogo: Carmelo Astorga y médicos: Dres. Martín Fausti, Pedro Rosso y Armando y Juan Carlos Luquez.

Se juega en el Este

BUENOS AIRES, 9 (Télam). — La AFA, accedió al pedido elevado por San Martín, de Mendoza, para jugar en su cancha el encuentro que el domingo próximo sostendrá con Huracán, por la primera fecha del campeonato Nacional de fútbol.

La solicitud de San Martín se fundamentó en que en el estadio de Independiente Rivadavia —donde iba a hacer las veces de local, porque tiene mayor capacidad— se están efectuando refacciones.

Huracán

Para mañana sábado, a las 20.40, por vía aérea, está anunciado el arribo a Mendoza de la delegación futbolística del club Huracán de Parque Patricios. Se alojará en el Motel Demo, de la calle Rioja de ciudad. El árbitro es Miguel Comesaña.

Entradas

Anunció el club San Martín que hoy en horas de la mañana se iniciará la venta de entradas para el partido del domingo en la sede de la Liga y las puertas de acceso en la cancha se abrirán ese día a las 10.

Automovilismo en Rivadavia el domingo

El domingo habrá automovilismo con la organización del Automóvil Club Rivadavia en el circuito rivadaviense. Competirán desde las 15 máquinas de promoción A, hasta 850 cc. de cilindrada; cafeteras modelos 1927 y 1933 y turismo de carretera cuyano, prueba de fondo que constará de dos series y una carrera final.

Las competencias acumularán puntos para los torneos zonales de Cuyo.

San Carlos y P. de los Andes juegan mañana

La Liga Rivadaviense de Fútbol comunicó que mañana se disputará el partido entre San Carlos Chapanay y Paso de los Andes, en la cancha de estos últimos.

El encuentro principal dará comienzo a las 16.15 y las cuartas a las 14.30.

Ciclismo

Organizada por la Asociación Ciclista Mendocina, hará disputar el domingo a las 8.30, pruebas de ciclismo en el prado Español, con el siguiente programa: Veteranos; pruebas individuales para 7ª, 8ª, 9ª y 10ª categorías, menores de 6 a 11 años y 60 minutos individuales para corredores de 4ª a 1ª

Las inscripciones se recibirán hasta mañana de 18 a 20 en la sede de la asociación.

Con un festival de boxeo hoy se despide a Locche

El ex campeón mundial de los livianos júniors se aleja de la práctica activa

En el estadio de la Federación Mendocina de Box, se disputará hoy, a partir de las 21.30, un interesante festival boxístico entre profesionales, en honor al ex campeón del mundo de los livianos júniors, Nicolino Locche, con motivo de haberse retirado de la práctica activa del boxeo. Como parte de los actos, los organizadores han dispuesto que durante el mismo, distintos allegados al deporte de los puños, le haga entrega al legendario "Intocable" plaquetas y pergaminos, como premio a su dilatada y proficua campaña en el orden local, nacional e internacional.

Los diversos combates en programa, con seguridad suscitarán la atención del público mendocino, que lógicamente concurrirá al local de calle Mitre 1771 de nuestra ciudad, en forma masiva, sobre todo para alentar a sus comprovincianos y saludar al gran ex campeón mundial. En cada uno de los enfrentamientos, estará latente la posibilidad del K.O., ya que los protagonistas están preparados para ello.

La primera pelea, estará a cargo del mendocino Raúl "Nico" Pérez y el porteño Alberto Martín. Excelente oportunidad la del sanrafaelino de demostrar una vez más sus condiciones de estilista y conocedor de los secretos del ring. El porteño será un duro rival, por cuanto sus antecedentes son de un fuerte pegador.

Luego, en mediano liviano, estarán frente a frente Juan de Dios Acosta y el bonaerense Abel Funes. Acosta, de fuerte pegada, tendrá ante sí a un rival que sólo perdió en dos oportunidades desde que milita en el campo rentado. Cualquiera de los dos puede definir la situación antes de lo pactado.

Posteriormente, Manuel González le dará el desquite al tucumano Roque Roldán, a quien venció no hace mucho en Salta por puntos en fallo dividido. Otra ocasión para el pupilo de Francisco Bermúdez, que viene en continuo ascenso dentro de los mediano liviano del país.

Por último, otro mendocino, Hugo Corro, se medirá con Carlos Artaza. Ribetes espectaculares promete este combate. Recordemos que el visitante viene de perder por puntos con el campeón argentino Miguel Angel Castellini, dándose el lujo de tirar al titular de la corona. Las condiciones de peleador de Corro son bien conocidas, de ahí, que cualquiera puede ir a la lona en algún descuido. Corro, por otra parte, es pretendiente por calidad de la corona mediana, como ya es conocido un mérito que lo ubica en primer plano.

Entradas

Dada la jerarquía del festival, regirán los siguientes precios: ring side $ 1.200; palco $ 800; platea $ 600; popular $ 250 y damas, niños y conscriptos $ 100.

Aquí está Nicolino Locche, el "Intocable", un ex campeón del mundo de lujo que se despide definitivamente de la práctica activa. Hoy "cuelga" los guantes. Vemos su rostro, un perfil para no olvidar. El boxeo cordial, la magia del estilete, el esquive fantasmagórico, el gesto señorial o burlón; la sonrisa a flor de labios, el hacer dulce de una cosa amarga, fueron algunos de sus elementos de trabajo. Para no olvidar jamás.

Novedades del fútbol

Acosta Barreiro nuevo DT de los "Albirrojos"

Con carácter indeclinable, ayer al mediodía, presentó su renuncia al cargo de director técnico en Atlético San Martín, el señor Orlando Vicente Garro. Lo hizo por razones particulares. La renuncia fue aceptada por la comisión directiva "Albirroja". De inmediato se iniciaron conversaciones oficiales con el señor Pastor Acosta Barreiro, quien fue invitado a concurrir a las instalaciones del club. Allí se le ofreció el cargo. Impuso dos condiciones para aceptar. Primero, que estuviera confirmada y aceptada la renuncia del señor Garro. Segundo, que se le permitiera conversar con los integrantes del plantel para conocer cómo lo recibían. Solucionados ambos aspectos se reunió con los dirigentes en la secretaría y llegó a un acuerdo económico. Minutos después de las 17 fue presentado oficialmente al plantel, que lo recibió con agrado. De esta manera Pastor Acosta Barreiro, verdadero constructor del Godoy Cruz 1976, que terminó arrollando en el campeonato y que ganó de punta a punta el torneo de "Los 4", inicia su primer Nacional, porque nunca, y pese a ser uno de los técnicos más capaces del medio, tuvo la oportunidad de dirigir a un equipo en el Nacional.

Pastor Acosta Barreiro. A raíz de la renuncia indeclinable de Orlando Garro fue contratado para el cargo de DT en Atlético San Martín. Ayer asumió el cargo.

Pedone y Hollman

Ayer a la mañana quedaron resueltos los dos últimos refuerzos de San Martín para el Nacional. Uno de ellos el arquero Héctor Osvaldo Pedone (acertada elección) y el puntero derecho Miguel Angel Hollman. Ambos fueron incluidos en la lista de buena fe que se presentó ayer en la Liga. Pedone, incluso, participó del entrenamiento de la víspera. Hollman lo hará hoy. Los dos pasaron a préstamo por el Nacional.

Pholo Toledo en los "Azules"

El señor Pholo Toledo ejercerá en el futuro el cargo de secretario técnico en Independiente Rivadavia. Es decir una función de "manager", para la organización de partidos amistosos. Incluso colaborará con el señor Mario Imbelloni en la selección de jugadores para Independiente Rivadavia. No sólo de primera división, sino también para las inferiores. Toledo ya conversó con las autoridades "Azules" y existe un firme principio de acuerdo. Por tal motivo tiene la responsabilidad de organizar la gira que Independiente realizará por Chile, Perú y Ecuador en fecha próxima. Esta noticia tiene carácter oficial.

Vergara y Chacarita

Ayer a la tarde consultamos al titular "Azul", contador Jorge Edgardo Nanclares, para conocer las últimas novedades del posible pase de Antonio Segundo Vergara a Chacarita Juniors, a préstamo por el Nacional, sin opción a definitivo. Nos informó que Chacarita no contestó. Ni por sí ni por no. El precio del préstamo era de 100 millones de pesos viejos y fue el técnico Perfecto Rodríguez el que sugirió a los dirigentes de su club la contratación de Vergara. El miércoles en la noche, en la sede de Independiente, fuimos testigos de las conversaciones telefónicas con Chacarita, club que hasta el momento no contestó. El libro de pases cierra a las 20 de hoy en la AFA.

Quilmes por Carlovich

Tampoco hay novedades —hasta el momento— del comentado pase de Tomás Felipe Carlovich a Quilmes, a préstamo para el Nacional en 125 millones de pesos viejos. El jugador Mainonis llevó a Carlovich a Quilmes, por la gran amistad que tenían cuando fueron compañeros en Central Córdoba. Carlovich, incluso, está ahora en Buenos Aires. Pero Quilmes todavía no respondió.

Volvería Lugo

La reincorporación de Vicente Tadeo Lugo a Independiente Rivadavia podría concretarse en la próxima semana. Ya están muy bien encaminadas las gestiones de los dirigentes de Independiente para posibilitar el regreso del delantero que a principio de temporada pasó al club Ñublense, de Chile.

Cornejo en los "Azules"

Para mantenerse en estado el defensor que este año actuó en Deportivo Guaymallén, Mario Adolfo Cornejo, solicitó autorización para practicar en Independiente Rivadavia. Fue autorizado por el cuerpo técnico y por los dirigentes.

Puntero del interior

Un puntero derecho del interior del país está en los planes de Independiente Rivadavia. Este fin de semana viajarán a verlo jugar dirigentes "Azules" acompañados por el técnico Imbelloni. Se tienen muy buenas referencias. De esta manera, se piensa remplazar a Oscar Angel Palavecino, que fue transferido en un excelente negocio a Rosario Central en 1.000 millones de pesos viejos al contado. El nombre del futbolista del interior se mantiene por ahora en reserva hasta tanto se decida su contratación.

Héctor Osvaldo Pedone. Ayer se concretó su pase a los "Albirrojos" como refuerzo para el Nacional. Atinada elección y en condiciones de ser el titular.

Básquet de veteranos

Con dos encuentros prosiguió el torneo de veteranos de basquetbol que organizó la Unión de Veteranos y se jugó en las instalaciones de A. M. S. A.

En el primer partido General San Martín se impuso a Palmira por 46 a 23, en cotejo atractivo.

Equipos

San Martín (46): S. Micale R. Bañón, E. Mikaleff, M. Montarulli y J. Antonic (formación inicial); J. Carmona, B. Lima y F. Doña. Director técnico, Bienvenido Lima.

Palmira (23): S. Nardechia, A. Catapano, O. Mantovani, M. Luchini y N. Di Marco (formación inicial); L. Lucero. Director técnico, Enrique Di Dío.

Arbitro: Fernando Heredia.

En el segundo encuentro, Y. P. F. venció a U.N.C. por 73 a 49, siendo el ganador superior a su rival, como lo demuestran los números en el marcador.

Equipos

Y.P.F. (73): E. Balada 8, F. Pérez 20, O. Maza 20, H. Díaz 9 y A. Escalante (Cap.) 10 (formación inicial); E. Barreneche 6. Director técnico, Mario Aluz.

U. N. C. (49): N. Alvarez, (Cap.) 15, L. Mocicci 16, J. Balmaceda 2, D. Boscafiori y A. Scalzi 16 (formación inicial); R. Morales. Director técnico, Víctor Mezzabotta.

Arbitro: Fernando Heredia.

El regional de ciclismo

En la reunión de los martes en la Asociación Ciclista Mendocina, se trataron temas relacionados con la organización del torneo regional a disputarse en esta provincia los días 18 y 19 del corriente en las especialidades de fijo y ruta. Las especialidades en que intervendrán los pedalistas, son velocidad pura, persecución individual en tres kilómetros y medio fondo, en pista y ruta.

Con este motivo, la intervención de la asociación, informó que es una seguridad contar para la realización de las competencias mencionadas con la pista de 554 metros, ubicada en el Club Jorge Newbery, faltando sólo algunos detalles para dejarla en condiciones, asegurando de esta manera que los torneos regionales y zonales de pista y ruta 1976, también se efectúen en una pista acorde como la que se ha construido.

También se fijó la fecha del 25 y 26 del corriente para la confrontación del torneo zonal de pista y ruta. Esto servirá para que los corredores seleccionados en los torneos zonales, integren el equipo de la Federación Ciclista Argentina, que en número de ocho participarán en el campeonato sudamericano de ciclismo juniors a disputarse en Santiago de Chile en los días 25 al 28 de noviembre próximo. La delegación se compondrá de 4 ciclistas para ruta y seis para pista.

Para la realización del campeonato provincial, se fijó el 2 y 3 de octubre venidero, que se efectuará en esta provincia.

El domingo a las 8.30, se disputarán en el prado español 60 minutos individuales para corredores de 4ª a 1ª, veteranos, juveniles y menores.

Por último, la intervención y los delegados presentes, dieron un voto de aplauso por los 7 campeones, 4 subcampeones, 3 terceros puestos y un cuarto, que resultaron con este balago en el cuyano disputado en San Juan.

CASA BERMUDEZ S.R.L. DEPORTES

Farmacias de turno en la región de Cuyo

Provincia de Mendoza

Capital. — Hasta las 24: "Avenida", Garibaldi 3, Tel. 244456 y 245402; "Natal", Olascoaga 2799, Tel. 218118; "Pasteur", San Martín 2292, Tel. 217656. Día y noche: "Ceriotto", Córdoba 395, Tel. 257567; "Colón", Colón esquina Belgrano, Tel. 244168.

Policlínico Fleming. — Teléfonos 241810 y 245792.
Hospital Central. — Teléfonos 248600, 240063 y 245287.
Hospital Emilio Civit. — Teléfonos 250000 y 216320.
Hospital Ferroviario. — Teléfono 252600.
Hospital El Carmen. — Teléfonos 220279 y 220803.
Servicio Sacerdotal Nocturno: De 21.30 a 6.30, Tel. 255654.
División Bomberos. — Teléfono 244888.
Comando Radioeléctrico de la Policía. — Tel. 244444.

Godoy Cruz. — Hasta las 24: "Chester", San Martín 2066, Tel. 291230; "Del Oeste", Derqui 194, Tel. 221601; "La Purísima", Joaquín V. González 775, Tel. 225008. Día y noche: "Americana", San Martín Sur 19, Tel. 221316; "París", Pellegrini 1247, Tel. 290556; "Virtudes", Paso de los Andes 356, Tel. 221483.
Las Heras. — Hasta las 24: "Pati", Burgos 155, Tel. 251343; "Paz", San Martín 602, Tel. 251616. Día y noche: "El Plumerillo", Independencia y Chacabuco.
Guaymallén. — Hasta las 24: "Litvin", Adolfo Calle 1052, Tel. 221004; "Belgrano", Godoy Cruz 1204, Tel. 258821; "Pedro Molina", Pedro Molina 311, Tel. 256021. Día y noche: "Muria", Remedios Escalada 1377, Dorrego; "Nihuil", Godoy Cruz y Félix Suárez, Villa Nueva, Tel. 260892; "Alhambra", Carril Nacional 6720, Rodeo de la Cruz.
San Martín. — Hasta las 24: "Los Andes", 9 de Julio y San Lorenzo, Tel. 21040. Día y noche: "Tucumán", Tucumán y Mitre, Tel. 22714.
Luján de Cuyo. — Día y noche: "Rodríguez", San Martín 400, Tel. 980741 y 980708.
Maipú. — Día y noche: "Gil" San Martín 124, T. 972212.
Gutiérrez. — Hasta las 24: "Seguí", Maza 213, Tel. 972305. Día y noche: "Berra", Ozamis 471, T. 972605.
Junín.—Día y noche: "Del Carmen", Mitre 256, Tel. 33.
Rivadavia. — Día y noche: "Mendoza", San Isidro 559, Tel. 42313.
La Paz. — Día y noche: "Cuesta", Sarmiento y San Martín, Tel. 21.
Tunuyán. — Día y noche: "Nueva", San Martín 1037, Tel. 2463.
Tupungato. — Día y noche: "Moderna", Belgrano 469, Tel. 8064.
Eugenio Bustos. — Día y noche: "Santa Teresita", San Martín 302, Tel. 3.
La Consulta. — Día y noche: "Luarca", San Martín 242, Tel. 11.
Santa Rosa. — Día y noche: "Santa Rosa", Ruta 7 s/n., Tel. 27.
Las Catitas. — Día y noche: "San Andrés", Ruta 7 s/n.; "Las Catitas", Av. Eulalia Calderón s/n.
La Dormida. — Día y noche: "La Ruta", Ruta 7 s/n.; "Del Pueblo", Av. Remo Falciani s/n., Tel. 22.
Villa Atuel. — Día y noche: "Tonn".
San Rafael. — Día y noche: "Americana", Avenida Mitre 43, Tel. 21592; "Central", Pellegrini 26, Tel. 24450 y 22313.
General Alvear. — Día y noche: "Española", Avenida Alvear Oeste 198, Tel. 2146.
Malargüe. — Día y noche: "San Daniel".

Provincia de San Juan

Capital. — Hasta las 22: "Navarro", Ramón Franco 2638; "La Fraternal", Mendoza 143 Norte, Tel. 25305; "Independencia", Jujuy 197 Sur, Tel. 25555; "Suiza", Boulevar Sarmiento 580. Día y noche: "Trinidad", Mendoza 1302 Sur, T. 26113; "San Miguel", Ceresetto y San Miguel; "Del Mercado", B. Luna 24, Norte; "Central", General Acha y Avenida San Martín, Tel. 22589; "Del Hogar", Avenida Benavídez 782 Oeste, Chimbas.
Pocito. — Día y noche: "De Luján", Ingeniero M. Zalazar s/n., Tel. 69.
Caucete.—Día y noche: "Carvajal", Boulevar Sarmiento 353, Tel. 61025.
25 de Mayo. — Día y noche: "Balmaceda".
Albardón. — Día y noche: "Luna".
Jachal. — Día y noche: "El Cóndor".

Provincia de San Luis

Capital. — Día y noche: "Domeniconi", San Martín 753, Tel. 3107; "Mercau", Belgrano y General Paz, T. 3766; "Policlínico", R. O. del Uruguay 121, T. 2978.
Ciudad de Mercedes. — Día y noche: "Muract", Pedernera 312, Tel. 1059; "San Roque", Avenida 25 de Mayo 589, Tel. 1392; "Santa Pau", General Paz y Doctor Zavala Ortiz, Tel. 1564.

SEMI EJES NUEVOS LEGITIMOS Y REACONDICIONADOS
REPUESTOS PARA SEMI EJES
PRECIOS SIN COMPETENCIAS
AMORTIGUADORES - DIRECCION - SUSPENSION
LINEA COMPLETA
DISTRIBUIDORES
SURIANI HNOS. José V. Zapata 281.
REPUESTOS Tel. 290382. Mza.

La Consulta es puntero en San Carlos

El domingo se disputará la séptima fecha de la segunda rueda del torneo de la Liga Sancarlina de Fútbol. Los partidos son los siguientes: El Fortín vs. Eugenio Bustos; San Carlos vs. Villa Chacón; Chilecito vs. La Celia; Juventud Unida vs. La Consulta. Estará libre, Tres Esquinas.

La tabla de posiciones actualmente está conformada de la siguiente manera: La Consulta, 21 puntos; San Carlos, 18; Villa Chacón, 16; Tres Esquinas, 14; El Fortín, 12; Juventud Unida, 12; La Celia, 10; Eugenio Bustos, 9 y Chilecito, 6.

Por su parte el promedio para el descenso, es éste: La Consulta, 22,33; San Carlos, 22; Villa Chacón, 16,33; La Celia, 15,33; Eugenio Bustos, 14; Chilecito, 12,33; El Fortín, 12,33; Juventud Unida, 12 y Tres Esquinas, 11,33.

Hándbol

En el Gimnasio Municipal de Maipú, se realizará un partido de hándbol entre los primeros equipos de U.T.N. vs. Municipalidad de Maipú. El encuentro comenzará hoy a las 20.30.

"Ana Castellani"

Ganaron Cano y Atenas

Continúa en Andes Talleres el torneo de básquetbol "Ana de Castellani". En el primer partido, Atenas venció con facilidad a San José por 84 a 46, y en el de fondo, Guillermo Cano doblegó a Rivadavia por 78 a 51.

Guillermo Cano evidenció desde el comienzo amplia superioridad sobre su rival. Dominó totalmente las acciones y pronto logró acumular ventaja en el tanteador. Rivadavia bastante desarticulado, solo puso voluntad para contrarrestar la superioridad del ganador, que por otra parte, no vió comprometido su trabajo en ningún pasaje del partido.

Los equipos

Guillermo Cano (78): J. Leiva 8, P. Jalif 10, J. Capello 20, J. Uzair 15, C. Ferrer 8, (formación inicial) C. Schastakow 3, H. Videla y H. Sochi 8, O. Pereyra 2, O. Trillo 4 y O. Bianchetti. Director técnico: Carlos Ojeda.

Atlético Rivadavia (51): D. Miranda 6, R. Cátulo 3, L. Brozovich 14, A. Tondini 10, G. Nery 4, (formación inicial), S. Pedernera 4, F. Balaguer 2, C. Núñez 2, J. Becerra 4, y J. Giana 2. Director técnico: Alberto Centorbi.

Arbitros: J. Gómez y P. Merlo.

Hoy seguirá el torneo con 2 cotejos a saber: 20.30, Villa Hipódromo vs. Anzorena y a las 21.30, Talleres vs. Agua y Energía, ambos en Andes Talleres.

Orofino campeón

BUENOS AIRES, 9 (Télam). El billarista mendocino Rodolfo Orofino se clasificó esta noche campeón argentino de la especialidad tres bandas de la categoría 1ª "B" al superar a su comprovinciano Luis Bonoldi 50 a 27 en partido correspondiente a la octava fecha del torneo citado jugado en las mesas de la Federación Obrera Cervecera.

Cumplidas ocho fechas y cuando solo restan jugar dos la tabla de posiciones es la siguiente: 1 Orofino (Mendoza) 14 puntos: 2 Aguila (La Rioja) 10; 3 Bonoldi (Mendoza) y Daune (Capital) con 8; 4 Ortiz (Capital) y Giordano (Mar del Plata) 7.

Hoy Confitería del Casino 25 de MAYO 1131
Nelci Montiel
• TITO FRANCIA y BRANDANI
• HUGO SALAS
Orquesta Bailable: TROPICAL RINGO Y SU CHARANGA
RESERVE MESA Tels. 218344 254799
10|9|F|26357|10|9

Programa de radio y TV

Ofrecemos a continuación los programas de acuerdo con el detalle que nos han suministrado las respectivas teleemisoras.

Canal 7 - Mendoza

12.15 Chart de ajuste.
12.25 Apertura y santoral.
12.30 Cascarrabias.
13.00 Actualísimo.
14.00 La mujer, con Blackie.
15.30 Buenas tardes, mucho gusto.
17.00 El amor tiene cara de mujer.
18.00 El show de los tres chiflados.
19.00 El mundo de Calculín.
20.00 Noticiero 7.
20.55 Borocotó en familia.
21.00 El Nacional de Fútbol en directo: Vélez Sársfield vs. Old Boys.
23.30 Toma.
0.30 Palabras para recordar - secretos medios comunicación.

LRA 6 y LRA 34 Radio Nacional - Mendoza

6.00 Informativo.
6.05 Por los senderos de la Patria.
6.30 Efemérides Argentinas.
6.35 Por los senderos de la Patria.
7.00 El Santo Rosario.
7.10 Música típica.
7.30 Informativo (LRA Buenos Aires).
7.45 Recordando éxitos.
8.00 Notas y música para usted.
9.00 Informativo
9.05 Variedades musicales.
9.30 Boletín cultural.
9.35 Variedades musicales.
10.00 Informativo.
10.05 Instituto Nacional de Vitivinicultura.
10.20 Pasaporte a la música.
10.30 Estampa ciudadana.
10.45 Música de Holanda.
11.00 Informativo.
11.05 Danzas y cantares nativos.
11.30 Dirección Provincial de Defensa Civil.
11.35 El cofre de las melodías.
12.00 Informativo.
12.05 Concierto de mediodía.
13.00 Informativo.
13.15 Joyas de la música.
13.30 Boletín Gobierno de Mza.
13.35 Folklore en Nacional.
14.00 Informativo.
14.05 Música ligera.
14.30 Flash juvenil (Dirección de Difusión de la Prov.)
14.35 Orquestas típicas.
15.00 Informativo (Municipalidad de Maipú).
15.05 Exitos populares.
15.30 Periódico oral docente.
15.45 Jazz.
16.00 Informativo.
16.05 El libro leído para usted.
16.20 Nuestras danzas.
16.30 Medios de Comunicación Social.
16.35 El mundo y su música.
17.00 Informativo.
17.15 Concierto de la tarde.
18.00 Informativo.
18.05 Tango y folklore.
18.30 Boletín cultural.
18.35 Ruta musical.
19.00 Informativo.
19.05 Efemérides musicales.
19.30 Melodías.
20.00 Informativo.
20.05 Solistas y conjuntos Arg.
20.30 Música francesa.
21.00 Informativo (LRA Buenos Aires).
21.15 Valses.
21.30 Oberturas.
22.00 Informativo.
22.05 Concierto nocturno.
23.00 Informativo.
23.05 Simplemente... para recordar.
23.45 Informativo.
24 a 6 Desde Mendoza... junto a usted.